ville-sgla.fr

Le mag **de Saint-Germain-lès-Arpajon** | Juillet 2026

Saint Germain lès-Arpajon

#45



Très bel été et bonnes vacances à tous

Saint-Germain lès-Arpajon

Intermarché SUPER

PRODUCTEURS & COMMERÇANTS

NOUS SOMMES PRODUCTEURS & COMMERÇANTS POUR VOUS AIDER À MANGER UN PEU MIEUX TOUS LES JOURS

24/24 · LAVERIE · LAVAGE AUTOMATIQUE · DAB · leDRIVE Intermarché · TABAC

Horaires : du lundi au samedi de 8h30 à 20h
et le dimanche de 9h à 12h30

Rue de Chanteloup **91180 Saint-Germain-lès-Arpajon**

Tél. 01 64 90 99 10

Véhicules neufs / Occasion / Après-vente / Carrosserie / Peinture

CITROËN | DIFFUSION ARPAJONNAISE D'AUTOMOBILES



Tél : 01 64 90 92 72

6 boulevard Eugène Lagauche • 91180 SAINT-GERMAIN-LÈS-ARPAJON



Christian KERVAZO
Maire de Saint-Germain-lès-Arpajon

édito

Chères Germinoises, chers Germinois

Que Saint-Germain-lès-Arpajon est agréable pour toutes et tous ! Ces dernières semaines, avec mes collègues élus, nous avons eu le plaisir de partager de nombreux moments de convivialité, de fêtes et de rires à l'occasion des événements qui clôturent une année riche en activités.

À travers ce numéro de votre magazine municipal, vous pourrez découvrir les nombreuses actions réalisées ainsi que les projets à venir pour notre commune.

Je tiens à remercier les écoles et les parents d'élèves pour l'organisation des kermesses et des spectacles de fin d'année. Remercions également les associations pour les événements sportifs, culturels et artistiques, qu'elles proposent et pour leur dynamisme toujours aussi remarquable.

Il y a quelques semaines, vous avez pu profiter d'une magnifique fête communale, pensée comme un rendez-vous familial et champêtre. Vos nombreux retours positifs sont très appréciés et nous encouragent à poursuivre l'organisation d'une fête à l'image de notre ville : chaleureuse, conviviale et rassembleuse.

Les vacances d'été se profilent à l'horizon. Les jeunes Germinois auront obtenu, ou attendront avec impatience, les résultats de leurs différents examens : brevet des collèges, CAP, BEP, baccalauréat et autres diplômes.

Profitez de cette période pour vous accorder des moments de calme et d'évasion, partager du temps en famille ou entre amis, et recharger pleinement vos batteries.

J'adresse également une pensée à celles et ceux qui, pour des raisons personnelles ou professionnelles, ne pourront pas partir en vacances. Des activités seront proposées tout au long de l'été. Les guinguettes du jeudi, organisées à l'annexe du centre socioculturel Berthe-Morisot, feront leur retour pour animer et égayer le quartier du Pré-Barallon.

Nous traversons des épisodes caniculaires qui, malheureusement, sont appelés à se reproduire plus fréquemment. Il sera donc essentiel de nous adapter, individuellement et collectivement, en faisant évoluer nos bâtiments et infrastructures face aux urgences climatiques.
Cette adaptation devra être soutenue par l'État, notamment par des subventions et dotations aux communes, alors même que ces moyens diminuent depuis plusieurs années, fragilisant l'action des collectivités.

Je remercie chaleureusement les services municipaux pour leur mobilisation exemplaire, en particulier auprès des enfants et des Germinois les plus vulnérables, isolés ou âgés. Merci également aux parents d'élèves pour leur compréhension et leur capacité d'adaptation durant cette période difficile.

Je vous souhaite à toutes et à tous un très bel été 2026, d'excellentes vacances et, surtout, de profiter pleinement de chaque instant.

Votre Maire, Christian Kervazo

Sommaire


Vie municipale 08
FÊTE COMMUNALE


Jeunesse 16
FÊTE DU CENTRE DU LOISIRS


Dossier 20
ACTEURS PUBLICS : QUI FAIT QUOI ?


Associations 33
REPAS DES BÉNÉVOLES

Magazine municipal
Saint-Germain-lès-Arpajon
01 69 26 26 20

Directeur de publication
Christian Kervazo, Maire

Conseiller éditorial
Laurent Boivin, Maire Adjoint à la Communication

Création graphique
arnaudsedira.com

Impression
ID Imprim

Crédit Photos
Ville de Saint-Germain-lès-Arpajon
freepik.com

Dépôt légal
Juillet 2026

Facebook
Instagram
YouTube
ville-sgla.fr

JUMELAGE : un week-end sous le signe de l'amitié et du partage

DU 15 AU 18 MAI, NOTRE COMMUNE A EU L'IMMENSE PLAISIR D'ACCUEILLIR RODRIGO VAZ, MAIRE DE CASTELO DO NEIVA, MANUEL FELIX SANTOS, PRÉSIDENT DE L'ASSEMBLÉE MUNICIPALE, AINSI QUE LE PÈRE XAVIER, À L'OCCASION D'UN WEEK-END RICHE EN RENCONTRES ET EN ÉMOTIONS.

Ces quelques jours ont été marqués par de nombreux moments forts, témoignant des liens sincères qui unissent déjà nos deux communes.
Vendredi 15 mai, après la découverte de notre église, guidée par Mme Roseline Wiart, et un déjeuner convivial, Christian Kervazo, Maire de Saint-Germain-lès-Arpajon, a reçu nos invités en mairie pour un échange particulièrement constructif autour des futurs projets de jumelage. De nombreuses pistes de coopération ont été évoquées, qu'elles soient culturelles, sportives ou encore éducatives, notamment à travers des échanges entre nos écoles et nos jeunes.
Nos invités ont également pu découvrir l'école élémentaire Joliot-Curie, récemment rénovée et agrandie, symbole de notre engagement en faveur de l'éducation et de l'avenir de nos enfants.
Le samedi 16 mai fut une nouvelle journée intense et chaleureuse. Sous l'égide de Monsieur le Maire, Rodrigo Vaz et Manuel Felix Santos ont eu l'honneur d'assister à une cérémonie de mariage en mairie. Un grand merci aux mariés pour ce beau moment de partage.
La journée s'est poursuivie par la visite de la ville de Chartres et de son exceptionnelle cathédrale, accompagnés du Père Xavier. En soirée, le Père Xavier et le Père Achille ont célébré une messe dédiée à Notre-Dame de Fatima, suivie d'une magnifique procession lumineuse dans le parc de la mairie, empreinte de recueillement et d'émotion.
Dimanche 17 mai, l'association de la Jeunesse Portugaise de Paris, présidée par Monsieur Bruno Branco, a organisé une belle journée de festivités mêlant convivialité, gastronomie, chants et musiques portugaises, dans une ambiance particulièrement chaleureuse.
Enfin, le lundi 18 mai, afin de conclure ce merveilleux séjour, nos amis portugais ont eu l'occasion de découvrir les villes de Chamarande, Etampes et Dourdan, un moment fort et inoubliable venant clôturer ce week-end d'amitié franco-portugaise.
Nous adressons une nouvelle fois nos plus sincères remerciements à Rodrigo Vaz, Manuel Felix Santos et au Père Xavier pour leur présence, leur gentillesse et ces précieux échanges.
Le prochain rendez-vous est déjà pris… cette fois-ci à Castelo do Neiva !





MERCI **Monsieur Adloff**

APRÈS PLUSIEURS ANNÉES PASSÉES À LA TÊTE DU COLLÈGE ROLAND GARROS, M. ADLOFF QUITTE L'ÉTABLISSEMENT POUR REJOINDRE UNE NOUVELLE DESTINATION PROFESSIONNELLE.

À cette occasion, Monsieur le Maire, Christian Kervazo, a tenu à le remercier chaleureusement pour son engagement, son travail et la qualité des relations entretenues avec la commune au service des élèves et de la communauté éducative.
En signe de reconnaissance, la médaille de la Ville lui a été remise. Un moment symbolique pour saluer son parcours à Saint-Germain-lès-Arpajon et lui adresser tous les vœux de réussite dans ses nouvelles fonctions.



LE RECENSEMENT CITOYEN : UNE DÉMARCHE OBLIGATOIRE DÈS 16 ANS

À partir de 16 ans, chaque jeune Français doit effectuer son recensement citoyen. Cette démarche administrative, obligatoire, constitue une étape importante dans le parcours civique des adolescents et marque leur entrée progressive dans la vie citoyenne.
Le recensement concerne tous les Français âgés de 16 ans. Il permet notamment l'inscription d'office sur les listes électorales, une fois la majorité atteinte. Il est également indispensable pour être convoqué à la Journée Défense et Citoyenneté, plus connue sous le sigle JDC.
Cette formalité ouvre aussi l'accès à plusieurs démarches importantes de la vie quotidienne. Grâce au recensement, les jeunes peuvent s'inscrire à des concours et examens, mais aussi passer le permis de conduire. Il s'agit donc d'une étape administrative essentielle, souvent nécessaire pour préparer son avenir scolaire, professionnel et citoyen.
Pour effectuer son recensement, la démarche est simple. Il suffit de se rendre en mairie ou de consulter le site officiel www.service-public.fr. Les jeunes concernés peuvent ainsi obtenir toutes les informations nécessaires et réaliser les formalités dans les délais prévus.
Le recensement citoyen n'est donc pas une simple obligation administrative. Il représente aussi un premier engagement dans la vie publique, en préparant les jeunes à exercer leurs droits et leurs devoirs de citoyens.

TRAVAUX À ORLY : DES SURVOLS INHABITUELS POSSIBLES CET ÉTÉ

Du 10 août au 17 décembre 2026, le Groupe ADP engagera d'importants travaux de rénovation sur la piste 4 de l'aéroport Paris-Orly. Pendant cette période, cette piste sera fermée et le trafic aérien sera reporté sur les pistes 2 et 3.
Cette nouvelle organisation pourra entraîner des modifications temporaires de trajectoires et des survols inhabituels au-dessus de certaines communes de l'Essonne situées au sud de l'aéroport, dont Saint-Germain-lès-Arpajon pourrait faire partie. Des nuisances sonores ponctuelles sont donc possibles, notamment à partir du 10 août. Une phase de tests est également prévue jusqu'au 6 août, les mardis, mercredis et jeudis, de 13h à 16h.
Le couvre-feu nocturne de l'aéroport sera maintenu et plusieurs milliers de vols devraient être supprimés, décalés ou transférés afin de limiter l'impact du chantier. Les trajectoires pourront être suivies en temps réel via l'outil VITRAIL, accessible depuis le site Entrevoisins du Groupe ADP.

Liens utiles :

Pour suivre les informations destinées aux riverains : Entrevoisins - Groupe ADP
https://entrevoisins.groupeadp.fr/

Pour visualiser les trajectoires des avions et les mesures de bruit : VITRAIL
https://vitrail.entrevoisins.org/

INSCRIVEZ-VOUS À LA RÉSERVE CITOYENNE !

La période électorale avait obligé à une pause sur cette création importante pour la commune qui, par le passé, a permis d'apporter un soutien aux populations en difficulté lors d'évènements climatiques ou autres.
Afin de poursuivre son développement, nous sommes toujours à la recherche de Germinois pour intégrer cette réserve citoyenne.
La commune recherche des bénévoles motivés pour renforcer son équipe actuelle et apporter une aide à la vie locale.
La réserve citoyenne est ouverte à toutes les personnes majeures, motivées, solidaires et souhaitant s'engager pour l'intérêt commun.
Les missions d'une réserve citoyenne sont diverses et variées :

- Soutien logistique lors de manifestations communales ;
- Sensibilisation aux risques majeurs sur la commune qu'ils soient naturels ou technologiques ;
- Participation à des actions de prévention et de sensibilisation ;
- Assistance à la population en cas d'évènements climatiques.

Pour candidater, veuillez adresser un mail à l'attention de M. le Maire à mairie@ville-sgla.fr

ÉLECTIONS **de Miss Essonne 2026**

C'EST AVEC UNE IMMENSE FIERTÉ QUE MONSIEUR CHRISTIAN KERVAZO, MAIRE DE SAINT-GERMAIN-LÈS-ARPAJON, A REÇU LE 13 MAI KHADIDJA-INÈS BEKRAR, FINALISTE À L'ÉLECTION DE MISS ESSONNE 2026.



Germinoise depuis toujours, Khadidja-Inès a grandi et suivi toute sa scolarité à Saint-Germain-lès-Arpajon. À seulement 21 ans, elle poursuit actuellement sa 3e année à l'IFSI de l'hôpital de la Pitié-Salpêtrière. Mais Khadidja-Inès, c'est aussi un engagement humain remarquable. Très investie dans la vie associative de notre commune, elle a notamment été bénévole au Secours Populaire de l'Arpajonnais. Sa générosité, sa bienveillance et son dévouement font déjà d'elle une très belle ambassadrice de notre ville.
Répétitions, danses et chorégraphies ont rythmé son quotidien déjà bien rempli.

Entre élégance, détermination et dépassement de soi, plusieurs épreuves l'attendaient tout au long de cette journée marathon : défilés, chorégraphies, … sans oublier les fameuses questions de culture générale et d'actualité.
Le dimanche 17 mai, à Brunoy, elle a représenté fièrement notre commune lors de l'élection de Miss Essonne 2026, organisée sous l'égide du Comité Miss Ile-de-France.



CROSS **de l'école Simone Veil**

Les enfants de l'école Simone Veil ont participé, mardi 12 mai, au désormais traditionnel cross organisé par les équipes pédagogiques dans le parc situé rue du Bois des Fosses sous un beau soleil printanier.

Un moment d'efforts, de sourires et d'encouragements pour les enfants et les parents venus prêter main forte dans l'organisation.
Merci aux parents pour leur implication dans cet événement !



JOURNÉES **du souvenir : les hommages**





Souvenir des déportés

Dimanche 26 avril à 11h, s'est tenue la commémoration du souvenir des déportés et des héros de la Résistance, devant la stèle commémorative du cimetière, route de Leuville.
En présence du Maire Christian Kervazo, de l'Adjoint chargé du protocole Laurent Boivin et des membres du conseil municipal, des Germinoises et Germinois, ainsi que des représentants des corps constitués, cette cérémonie fut un moment de recueillement solennel, empreint d'une profonde émotion.

Commémoration de la Libération

Vendredi 8 mai, à 9h15, Monsieur le Maire Christian Kervazo, accompagné de Monsieur le Maire honoraire Norbert Santin et des élus municipaux, des représentants des corps constitués, des jeunes sapeurs-pompiers, des membres du Conseil Municipal des Enfants, des élèves de la classe défense du collège Roland-Garros et de nombreux Germinois et Germinoises se sont rassemblés devant le monument aux morts pour commémorer ensemble le 81e anniversaire de la signature de la capitulation nazie marquant la fin de l'une des pages les plus sombres de l'histoire de l'humanité.
La cérémonie a également eu l'honneur de la présence de M. Alexandre Touzet, Vice-Président du Conseil Départemental, ainsi que de Mme Isabelle Perdereau, maire d'Arpajon.
Quatre-vingt-un ans après, se souvenir reste un devoir. Un devoir envers ceux qui ont souffert, ceux qui se sont battus, ceux qui ont résisté, ceux qui ne sont pas revenus.
Pour leur sacrifice, pour leur mémoire, n'oublions jamais.

Commémoration de l'Appel du 18 Juin 1940

Le jeudi 18 juin à 18 heures, les Germinois se sont réunis devant la stèle commémorative située sur le parvis de la mairie afin de rendre hommage à l'Appel historique lancé par le Général de Gaulle le 18 juin 1940 sur les ondes de la BBC.
La cérémonie était placée sous la présidence de Monsieur Rémi Bourdu, sous-préfet de Palaiseau, représentant de l'État. À cette occasion, une trentaine d'habitants ont participé à ce moment de recueillement et de mémoire, témoignant de leur attachement aux valeurs de liberté, de courage et de résistance incarnées par l'Appel du 18 Juin.



La commune était largement représentée par ses élus. La Police municipale était également présente, aux côtés d'une représentante du Conseil municipal des enfants, dont la participation souligne l'importance de la transmission du devoir de mémoire aux jeunes générations.
Après la lecture du message officiel, les participants ont observé un temps de recueillement en hommage à celles et ceux qui, dans les heures les plus sombres de notre histoire, choisirent de poursuivre le combat pour la liberté et la dignité de la France.
Cette cérémonie rappelle chaque année la portée universelle du message du 18 Juin et l'impérieuse nécessité de préserver la mémoire de celles et ceux qui se sont engagés au service de la Nation et des valeurs de la République.





UNE FÊTE COMMUNALE
aux couleurs du Far West

SAMEDI 6 JUIN, SAINT-GERMAIN-LÈS-ARPAJON A PRIS DES AIRS DE GRAND OUEST AMÉRICAIN LE TEMPS D'UNE JOURNÉE FESTIVE ET FAMILIALE.

Petits et grands ont pu s'essayer à de nombreuses activités : balades à poney, taureau mécanique, lancer de haches, ateliers cirque, maquillage, jeux en bois, danse country… Un programme riche, rendu possible grâce à l'implication des associations locales, des bénévoles et des partenaires mobilisés pour l'occasion.
Le Maire, Christian Kervazo, accompagné des élus municipaux, est allé à la rencontre des participants et des bénévoles sur les différents stands. Le Maire honoraire, Norbert Santin, était également présent pour partager ce moment convivial.
Parmi les temps forts, le spectacle équestre proposé par la troupe Cheval Spectacle, autour de l'univers amérindien, a particulièrement marqué les familles. Les démonstrations de kung-fu, d'aïkibudo ainsi que les prestations de danse country ont également rythmé l'après-midi.





Autre moment très attendu : le concours de chant, qui a permis au public de découvrir de jeunes talents prometteurs. Après plusieurs prestations de grande qualité, le jury, composé de M. John, adjoint à la Vie festive et aux Sports, de Mme Guilhem de Pothuau, adjointe à la Culture, de M. Christian Kervazo, maire, et de Margot, lauréate de l'édition 2025, a départagé les candidats. M. Gustave, Député de la circonscription, présent à la fête, s'est également associé à ce moment.
Juliette a remporté cette édition, devant Gloria et Naïelle. Un très beau podium, salué par le public.
La soirée s'est poursuivie avec le concert de Percy Copley, avant la projection en plein air du film Rango, qui a clôturé cette journée dans une ambiance chaleureuse.
Un grand merci à l'ensemble des associations, bénévoles, partenaires et services municipaux mobilisés pour la réussite de cet événement. Merci également aux Germinoises et aux Germinois venus nombreux.



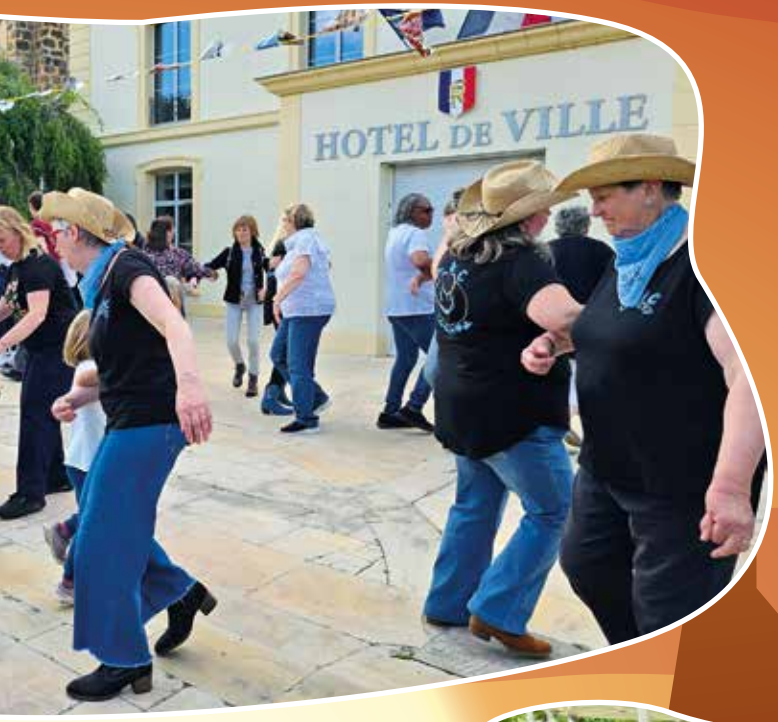
HOTEL DE VILLE

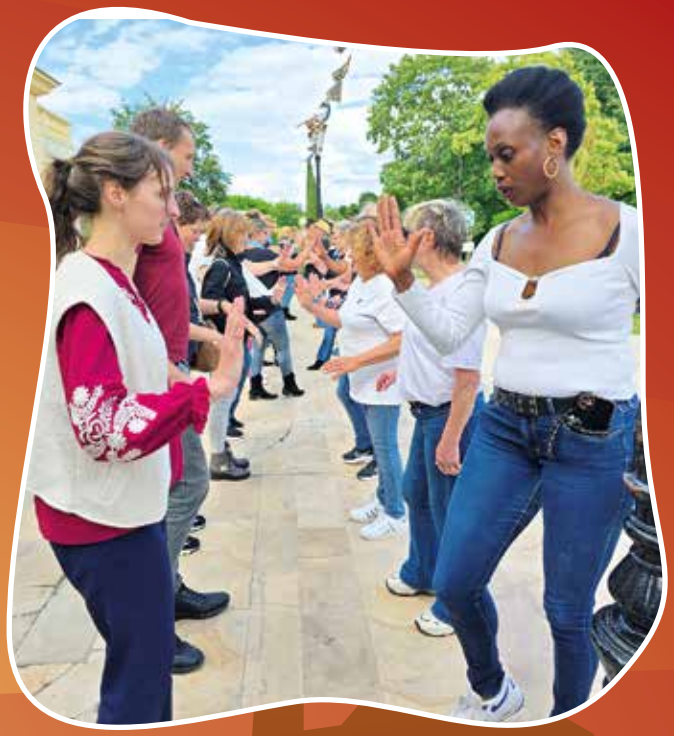





PARE : **réparer plutôt qu'exclure**



LE PARE, PROJET D'ACCOMPAGNEMENT DE RÉPARATION À L'EXCLUSION, PROPOSE UNE RÉPONSE ÉDUCATIVE AUX SITUATIONS D'EXCLUSION SCOLAIRE. L'OBJECTIF : AIDER LE JEUNE À COMPRENDRE SES ACTES, À RÉPARER ET À RETROUVER SA PLACE DANS LE COLLECTIF.

Plutôt que de laisser l'exclusion comme un simple temps de mise à l'écart, le dispositif permet de construire un accompagnement plus utile. Le jeune est accueilli dans un cadre structuré, avec des temps d'échange, de réflexion et de travail autour de son comportement, de sa responsabilité et de son retour en classe.
Le PARE peut aussi être l'occasion de travailler sur des outils concrets : rédaction de CV, lettre de motivation, préparation à un entretien, réflexion sur le parcours scolaire ou professionnel. L'idée est de transformer une difficulté en étape constructive.
Ce dispositif repose sur une logique simple : poser un cadre, responsabiliser, mais aussi permettre au jeune de repartir sur de meilleures bases. Une manière d'associer sanction, réparation et accompagnement éducatif.

DEUX MAMANS NOUS ONT DONNÉ LEUR RESSENTI SUR LE DISPOSITIF PARE. DANS UN SOUCI DE RESPECT DE LEURS ENFANTS ET DE LEUR VIE PRIVÉE, NOUS LES AVONS ANONYMISÉES.

Comment avez-vous vécu l'entrée de votre enfant dans le dispositif PARE, et qu'est-ce qui vous a rassuré ou inquiété au départ ?

Mme W.A : Je souhaitais qu'il soit pris en charge, je n'avais pas d'inquiétude, j'ai été soulagée d'avoir discuté avec Isabelle qui m'a bien expliqué le dispositif et j'avais confiance dans cette prise en charge pour mon enfant.

Mme A.S : Très bien, bien accueilli par Isabelle et on s'est senti soutenu pour une problématique avec un suivi à la suite de la sanction. Je n'ai pas eu d'inquiétude.

Quels changements avez-vous observés chez votre enfant après son passage par le dispositif, à la maison ou dans son rapport à l'école ?

Mme W.A : Il était encouragé lors de la prise en charge et des petits changements positifs de comportement se sont montrés à la maison.

Mme A.S : Un gros changement positif, il s'est senti compris et soutenu. Son comportement s'est amélioré aussi bien à la maison qu'au collège, il a été encouragé par Isabelle et cela l'a boosté dans son attitude.

Selon vous, en quoi le PARE peut-il aider un élève à comprendre ses actes, à réparer et à retrouver sa place dans le collectif scolaire ?

Mme W.A : Cela permet de faire prendre conscience des choses, des actes, ou bêtises et un discours autre que les parents c'est mieux. Ça passe mieux auprès du jeune et il n'est pas à la maison à rien faire.

Mme A.S : La relation entre le CRJ et le collège permet d'aider et d'écouter le jeune, la prise en charge seule du jeune permet d'avoir un échange et de travailler sur la problématique du jeune en discutant avec bienveillance. C'est un dispositif que je recommanderais à un élève exclu et même pour les autres jeunes. La structure accueille et conseille tous les jeunes qui ont besoin.

LE TRI DES DÉCHETS **généralisé dans les restaurants scolaires**

UN DISPOSITIF DE TRI DES DÉCHETS A ÉTÉ DÉPLOYÉ DANS L'ENSEMBLE DES RESTAURANTS SCOLAIRES, EN PARTENARIAT AVEC CŒUR D'ESSONNE AGGLOMÉRATION.

Des contenants adaptés ont été installés sur les tables de tri ainsi que lors du service à table, afin de permettre aux enfants d'adopter les mêmes gestes qu'à la maison. Cette organisation facilite l'apprentissage du tri au quotidien et encourage les élèves à devenir acteurs d'une démarche plus responsable.
Aujourd'hui, tous les restaurants scolaires sont opérationnels. Les équipes participent également à la comptabilisation des déchets, ce qui permet de suivre les volumes collectés et de renforcer la sensibilisation des enfants aux enjeux environnementaux.
À travers cette action concrète, les restaurants scolaires deviennent aussi des lieux d'apprentissage des bons gestes citoyens.

DES VACANCES **sportives et ouvertes sur le monde**

PENDANT LES VACANCES D'AVRIL, LE SERVICE JEUNESSE A PROPOSÉ UN PROGRAMME RICHE ET VARIÉ, AVEC UN FIL CONDUCTEUR CLAIR : BOUGER, PROFITER DE L'EXTÉRIEUR ET MULTIPLIER LES DÉCOUVERTES.

9-1 AU FÉMININ

La première semaine a été marquée par plusieurs sorties fortes, dont la participation à 9-1 au féminin, événement organisé par la commune d'Étiolles pour encourager la pratique des sports de combat chez les filles. Les jeunes ont également profité d'une sortie accrobranche, d'une journée au zoo de Thoiry avec safari en bus et visite à pied, ainsi que d'un déplacement à l'Accor Arena de Paris pour assister à la finale de la Coupe de France de basket-ball.

SORTIES ET JEUX EXTÉRIEURS



La deuxième semaine a poursuivi cette dynamique avec une intervention autour de la danse africaine, une grande journée à Center Parcs, une découverte des monuments parisiens en bateaux-mouches et la visite de l'exposition Africa Fashion au musée du Quai Branly.
Ces vacances ont aussi été rythmées par de nombreuses activités sportives et créatives : football au stade Gaston Cornu, tournoi de basket au citystade, roller au gymnase, fabrication de bougies, porte-clés en résine, découverte de la linogravure, ateliers cuisine et grands jeux en extérieur. Les veillées ont également rencontré un beau succès, avec notamment Attrape-moi si tu peux au bois de Chanteloup et un loup-garou géant au parc de la mairie.

A LA FERME PÉDAGOGIQUE



Plusieurs temps forts ont enrichi cette période. En mars, les jeunes avaient assisté à The Jury Experience, une pièce immersive à Paris les invitant à jouer le rôle de jurés dans un procès autour d'une intelligence artificielle impliquée dans un accident mortel. Le 1er avril, une nouvelle rencontre avec l'Ehpad et le CME a permis de partager une chasse aux œufs et un moment autour d'une ferme pédagogique. Les jeunes ont notamment pu traire une chèvre et donner le biberon à des chevreaux et bébés cochons.

LA POLICE MUNICIPALE SENSIBILISE

Le 15 avril, la Police municipale est intervenue pour sensibiliser les jeunes à l'usage des deux-roues, trottinettes électriques et vélos, ainsi qu'aux gestes de premiers secours. Quiz, échanges, images de prévention et initiation au massage cardiaque ont permis une rencontre à la fois utile et participative. Les jeunes ont également pris part à la rénovation du citystade avec les services du CTM.

UNE FRESQUE **repensée par les jeunes à Oxyjeune**

DANS LE CADRE DE LA POLITIQUE DE LA VILLE, LES JEUNES ONT PARTICIPÉ À LA TRANSFORMATION DE LA FRESQUE DE LEUR STRUCTURE, ACCOMPAGNÉS PAR L'ASSOCIATION DARU THEMPO.

Pendant plus d'un mois, plusieurs interventions ont permis de repenser cette fresque déjà existante afin de l'orienter davantage vers le projet porté par l'association. Les jeunes ont été pleinement associés à chaque étape : choix des idées, envies graphiques, échanges autour du message à transmettre, puis participation à la réalisation.
Ce projet collectif a permis à chacun de laisser sa trace et de s'approprier autrement son lieu de vie. Une belle démarche artistique et participative, qui valorise la créativité des jeunes tout en embellissant leur environnement quotidien.



OXY'EN

MERCREDI 1ER JUILLET, LE PARC DE LA MAIRIE A ACCUEILLI OXY'EN FÊTE, UN RENDEZ-VOUS CONVIVIAL ORGANISÉ PAR LE SERVICE JEUNESSE OXYJEUNE, QUI A RASSEMBLÉ PLUS D'UNE CENTAINE DE JEUNES DE 11 À 17 ANS.

Tout au long de l'après-midi, les participants ont profité de nombreuses animations et stands, parmi lesquels le henné, la lucarne, les tresses africaines, le punching-ball, une initiation à la boxe ainsi que plusieurs jeux mécaniques.
Le Maire Christian Kervazo et l'Adjoint à l'enfance Jean-Jacques Loegel sont venus à la rencontre de la jeunesse germinoise et ont pris part à quelques activités en toute détente.
L'ambiance, rythmée par un DJ et un concert de Siaka puis Youka, a permis à chacun de partager un moment festif. Une belle réussite pour cet événement estival, placé sous le signe de la convivialité, du sport et du vivre ensemble.















N FÊTE

ACTIONS ÉDUCATIVES, CITOYENNES ET SOLIDAIRES **pour les enfants et les familles à « La Ribambelle »**

LE CENTRE DE LOISIRS LA RIBAMBELLE POURSUIT SES ACTIONS EN FAVEUR DE L'ÉDUCATION, DE L'AUTONOMIE, DU LIEN AVEC LES FAMILLES ET DE LA SOLIDARITÉ.

Sensibilisation à la prévention routière

Le groupe des « Old Stars » a récemment participé à une intervention consacrée à la prévention routière. Accompagnés par une intervenante spécialisée, les enfants ont pu échanger autour des bons comportements à adopter lors de leurs déplacements, notamment en trottinette ou à vélo.
À travers des diapositives, un jeu de memory et un quiz, ils ont découvert ou révisé quelques panneaux de signalisation, ainsi que les conduites à tenir pour circuler en toute sécurité. Cette sensibilisation a été proposée en priorité aux enfants de CM1-CM2, un âge où ils gagnent progressivement en autonomie dans leurs déplacements, à pied, en trottinette ou bientôt à vélo.

Une collecte solidaire au profit de la SPA

Depuis avril jusqu'à fin mai, les élus de commission solidarité du CME et les enfants de l'accueil de loisirs La Ribambelle organisaient une grande collecte solidaire au profit de la SPA de Chamarande. Croquettes, pâtées, friandises, couvertures, serviettes, jouets, litière ou encore produits d'hygiène non entamés ont été apportés en grande quantité afin de venir en aide aux animaux abandonnés.
Cette belle initiative a permis aux enfants de s'engager concrètement pour une cause importante, tout en développant leur sens de la solidarité et de la responsabilité.
Un grand merci à toutes les familles pour leur générosité et leur participation à ces 2 actions en faveur des animaux.

Une première rencontre avec les futures familles

L'équipe de direction du service enfance a récemment organisé une réunion d'information à destination des familles des futurs enfants de petite section, ainsi que des nouveaux arrivants.
Ce temps d'échange a permis de présenter le fonctionnement des différents accueils de loisirs : lieux d'accueil, horaires, modalités d'inscription, organisation des sorties, projet d'accueil individualisé (PAI), déroulement du quotidien et démarche pédagogique portée par les équipes.
Les familles ont également rencontré l'équipe de direction et découvert les différents temps d'accueil. La réunion s'est clôturée par une visite de l'accueil de loisirs La Ribambelle, permettant aux parents de découvrir les locaux avant l'arrivée de leur enfant.
Cette rencontre s'inscrit pleinement dans les objectifs du PEDT - Projet Éducatif de Territoire - notamment dans sa volonté de poursuivre et développer la collaboration entre les différents acteurs éducatifs.

Des activités passerelles avec la structure Oxyjeune

Dans le cadre des activités passerelles, les enfants de CM2 ont également participé à deux temps de rencontre avec la structure jeunesse Oxyjeune.
Le mercredi 20 mai, le groupe s'est rendu directement sur place afin de découvrir les locaux, le fonctionnement de la structure, rencontrer les animateurs et poser toutes ses questions. Puis, le mercredi 3 juin, une seconde rencontre a été organisée autour d'une activité sportive et ludique, réunissant les enfants de l'accueil de loisirs et les jeunes fréquentant déjà Oxyjeune.
Ces temps passerelles permettent d'accompagner progressivement les futurs collégiens vers ce nouvel environnement, qu'ils pourront fréquenter dès leur entrée en sixième, l'accueil de loisirs ne prenant plus en charge les enfants à partir du collège.



DES ACTIONS ÉDUCATIVES **sur le temps du midi à l'école Joliot-Curie**

L'ÉQUIPE D'ANIMATION DE L'ÉCOLE JOLIOT-CURIE A MIS EN PLACE PLUSIEURS ACTIONS ÉDUCATIVES ET LUDIQUES SUR LE TEMPS DU MIDI.

Ces initiatives ont pour objectif de proposer aux enfants des temps de pause de qualité, tout en valorisant le travail quotidien des animateurs. Elles permettent également de rendre plus visibles les projets menés sur les temps périscolaires, souvent riches en apprentissages, en échanges et en découvertes.

Trois événements étaient prévus au sein de l'école Joliot-Curie, parmi lesquels la Champion's League et « Incroyables talents ». Le premier a vu des équipes s'affronter dans la bonne humeur pour gagner la coupe, le second était l'occasion pour les enfants



qui avaient préparé une prestation scénique de se présenter devant leurs camarades qui n'ont pas manqué de les encourager.

Ces temps forts ont rythmé la vie des élèves et mis en lumière l'engagement des équipes d'animation auprès des enfants.

LE CRJ, **un accompagnement au plus près des jeunes**

AU SEIN DE LA COMMUNE, LE SERVICE CRJ ACCOMPAGNE LES JEUNES DANS LEURS DÉMARCHES, LEURS PROJETS ET LEUR PARCOURS PERSONNEL. DERRIÈRE CE SERVICE, ISABELLE MET SON EXPÉRIENCE ET SON SENS DU CONTACT AU SERVICE DES FAMILLES ET DES ADOLESCENTS.



Présente depuis plusieurs années auprès de la jeunesse, Isabelle connaît bien les besoins du territoire et les réalités rencontrées par les jeunes. Son rôle consiste à les accueillir, les écouter, les orienter et les accompagner dans leurs démarches, qu'il s'agisse de projets personnels, de recherches de stage, de préparation à l'entrée dans la vie active ou de dispositifs d'aide.

Un lien direct avec les jeunes

Ce qu'elle apprécie particulièrement dans cette mission : le lien direct avec les jeunes, la possibilité de les aider dans leur réussite, de les accompagner dans leurs projets et de les voir évoluer. Certains reviennent ensuite donner de leurs nouvelles, parfois après une formation, une première expérience professionnelle ou une nouvelle étape de vie.
Le CRJ se veut ainsi un lieu ressource, à la fois concret et humain, où chaque jeune peut trouver une écoute, des conseils et un appui adapté à son parcours.

Les actions du CRJ

Plusieurs dispositifs sont mobilisés pour accompagner les jeunes de la commune dans leurs projets et leurs démarches. Parmi les actions recensées, le service a suivi plusieurs dossiers liés au dispositif « coup de pouce », notamment pour faciliter l'accès au permis de conduire ou soutenir certaines formations. Le CRJ accompagne également les jeunes dans la constitution de dossiers, la rédaction de CV et de lettres de motivation, la recherche de stages ou encore la préparation d'entretiens.
Le service intervient aussi auprès des élèves, notamment dans le cadre de projets liés à l'orientation et à la découverte du monde professionnel. Un travail est mené avec les jeunes autour de la recherche de stage, des démarches administratives et de la valorisation de leurs compétences.

> **Ces accompagnements illustrent la diversité des missions du CRJ : informer, guider, encourager et donner aux jeunes les outils nécessaires pour avancer plus sereinement dans leurs parcours.**

REMISE
des calculatrices
aux CM2

Samedi 13 juin, a eu lieu la remise des calculatrices offertes par la municipalité aux jeunes Germinois qui feront leur rentrée scolaire en classe de 6e au mois de septembre.
Un moment symbolique pour accompagner les futurs collégiens dans cette nouvelle étape importante de leur parcours scolaire.
En attendant la rentrée, profitez bien des vacances !









LE CENTRE DE LOISIRS **en mode rétrogaming !**

SAMEDI 13 JUIN, LA FÊTE DU CENTRE DE LOISIRS A PLONGÉ PETITS ET GRANDS DANS L'UNIVERS DES JEUX D'ARCADE ET DU RÉTROGAMING.

Au programme : un Pac-Man grandeur nature dans un labyrinthe installé à l'intérieur des bâtiments, un parcours inspiré de Mario Kart, Space Invaders et Stranger Things, mais aussi un Tetris géant, un Démineur, un Pong, un Snake gourmand, un Street Fighter version sumos et un casse-briques !
Sous un beau soleil, les familles ont partagé un après-midi festif, joyeux et plein d'énergie autour du jeu, du rire et de beaux souvenirs.
Monsieur le Maire Christian Kervazo, accompagné de Mme Sonia Pereira, Conseillère municipale déléguée au CSBM et à la Politique de la Ville, rejoints par M. Jean-Jacques Loegel, Adjoint à l'Enfance Jeunesse, sont venus sur place visiter les stands et rencontrer les familles ainsi que les animateurs.
Bravo aux équipes pour l'organisation de cette belle fête !





PEDT : DES RÉUNIONS POUR ACCOMPAGNER LES NOUVEAUX PARENTS

Dans le cadre du Projet Éducatif de Territoire (PEDT), deux réunions d'information ont été organisées les 10 et 17 juin à l'ODG et au CSBM. Elles avaient pour objectif de présenter le portail famille aux nouveaux arrivants ainsi qu'aux parents des futurs élèves de petite section à la rentrée.
Ce dispositif centralise l'ensemble des informations liées aux services enfance et jeunesse et permet également d'effectuer les démarches administratives en ligne. Un outil unique pour simplifier le quotidien des familles et faciliter l'accès aux services municipaux.

ÉDUCATION À LA CITOYENNETÉ : FIN DU PROJET « VALEURS DE LA RÉPUBLIQUE »

Toujours dans le cadre du PEDT, le projet « Valeurs de la République » arrive à son terme. L'affiche lauréate a été réalisée par les enfants du périscolaire de Louis Babin, valorisant leur regard sur les notions de citoyenneté et de vivre-ensemble.
Pour prolonger cette dynamique, un « Mur de la citoyenneté » sera installé dans toutes les écoles de la ville, ainsi qu'au service jeunesse et au collège. Ce support commun sera enrichi chaque année par de nouvelles actions éducatives autour des valeurs citoyennes.

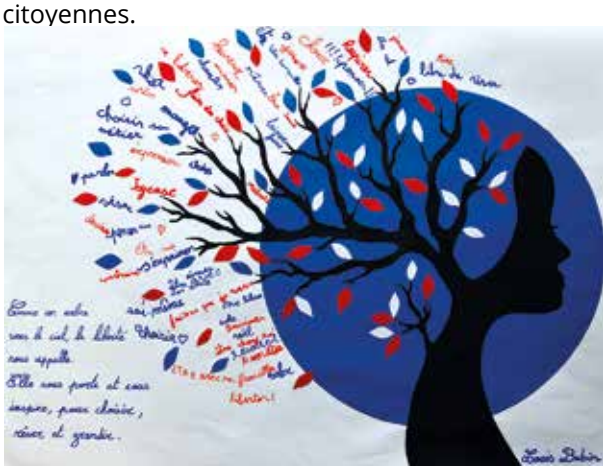

RENTRÉE SCOLAIRE : RAPPEL IMPORTANT SUR LES FICHES DE LIAISON

Les fiches de liaison ont été distribuées dans les cahiers des enfants. Elles doivent être complétées et retournées accompagnées de l'ensemble des pièces justificatives demandées.
À ce jour, plusieurs dossiers sont encore incomplets ou en attente de retour. Il est rappelé qu'aucun accès aux services ne pourra être garanti pour la prochaine rentrée scolaire sans dossier complet.
Les familles concernées sont invitées à régulariser leur situation dans les meilleurs délais.

LE MONDE **en fête à Jules Vallès**

LE 4 JUILLET, LE QUARTIER JULES VALLÈS A VIBRÉ AU RYTHME DE FESTI'VALLÈS, UNE JOURNÉE FESTIVE, FAMILIALE ET OUVERTE SUR LE MONDE.

De 13h à 21h, petits et grands ont pu profiter d'un programme riche et coloré : stands du monde, structures gonflables, pêche à la ligne, jeux en bois, cirque, tir à la lucarne, parcours vélo, barbe à papa, ou encore vélo smoothie.
La journée a également été ponctuée de temps forts avec du théâtre, une initiation à la zumba en plein air, un groupe de musique franco-vénézuelien, avant de clôturer autour d'un moment convivial avec salade partagée.
Entre jeux, spectacles, danse, gourmandises et découvertes culturelles, Festi'Vallès a offert aux familles un beau moment de partage et de bonne humeur au cœur du quartier.






















MAYOTTE

Acteurs publics : Qui fait quoi ?



COMMUNE, AGGLOMÉRATION, DÉPARTEMENT, RÉGION, ÉTAT : QUI S'OCCUPE DE QUOI À SAINT-GERMAIN-LÈS-ARPAJON ? SI LA VILLE EST PRÉSENTE DANS DE NOMBREUX DOMAINES ET AGIT PARFOIS BIEN AU-DELÀ DE SES COMPÉTENCES OBLIGATOIRES, ELLE NE GÈRE PAS LA TOTALITÉ DU QUOTIDIEN DES HABITANTES ET DES HABITANTS. PARCOURS GUIDÉ DANS LES DIFFÉRENTES INSTANCES ET COLLECTIVITÉS.

Les compétences de chacun

Qui ramasse ma poubelle ? Qui gère l'éclairage public ? J'ai un problème de stationnement, qui contacter ? Ces questions et bien d'autres sont régulièrement posées à l'accueil de la mairie, aux élus et lors des réunions publiques.
Saint-Germain-lès-Arpajon, comme toutes les communes de France, assure plusieurs compétences fondamentales qui lui permettent d'intervenir dans les domaines d'intérêt local et de répondre aux besoins spécifiques du territoire. Certaines compétences font l'objet d'un partage avec l'agglomération Cœur d'Essonne, le département de l'Essonne, la région Île-de-France et l'État.

Depuis le 1er janvier 2016

La commune appartient à la Communauté d'agglomération Cœur d'Essonne Agglomération (21 communes, environ 211 000 habitants), qui a repris de nombreuses compétences techniques :

- collecte des déchets,
- éclairage public,
- voirie communautaire,
- eau et assainissement,
- équipements culturels et sportifs intercommunaux.

Pour autant, la mairie reste l'interlocuteur privilégié des habitantes et des habitants au quotidien.

COMPÉTENCES DE LA VILLE : **vos services publics de proximité**

11 623
habitants
Services publics de proximité et gestion du quotidien

Relations usagers, état civil, démarches

- Accueil général, orientation et information
- Actes d'état civil : naissances, mariages, PACS, décès
- Cimetière communal
- Organisation des élections
- Recensement de la population
- Service administratif : 2 418 riverains reçus, 3 621 appels téléphoniques, 136 courriers envoyés et 294 doléances traitées/transmises en 2025.

Tranquillité publique et prévention

- CISPD (Contrat Intercommunal de Sécurité et de Prévention de la Délinquance) avec Arpajon, Égly, La Norville, Ollainville
- Actions de prévention, points écoute
- Police municipale : missions de tranquillité publique, prévention et sécurisation des bâtiments.

Urbanisme et aménagement local

- Traitement des demandes de permis de construire
- Application du PLU (Plan Local d'Urbanisme)
- Projets d'aménagement urbain
- Réunions publiques de concertation avec les habitants
- Urbanisme 2025 : révision du PLU approuvée, déménagement du service au CTM, livraison de logements route d'Aulnay, suivi des dossiers fonciers (chemin des Vallées, rue Hélène-Boucher, chemin des Varennes, résidence Jules-Vallès, rue des Clozeaux).

Environnement et cadre de vie

- Entretien des espaces verts, squares et parcs
- Patrimoine arboré, jardins familiaux
- Actions de développement durable locales
- Espaces entretenus ou valorisés : parc de la mairie, cimetière, stade Cornu, écoles, parkings du gymnase Louis-Babin et de la gare, ZAC des Gournais ; création d'un verger de 50 arbres fruitiers et d'espaces végétalisés à Joliot-Curie.

Vie associative, citoyenneté et démocratie

- Soutien au réseau associatif local
- Prêt de salles pour les associations
- Conseil municipal des enfants (CME)
- Démocratie participative : réunions publiques sur tous projets d'aménagement
- PEDT et actions citoyennes : projet « Valeurs de la République », vote ouvert aux familles et habitants, affiches réalisées par des enfants et jeunes et installation prévue de murs de la citoyenneté.

Action sociale de proximité

- Portage des repas au domicile des seniors : 40 repas distribués chaque jour
- Accompagnement des publics fragiles, aides sociales
- Centre Communal d'Action Sociale (CCAS) et logement : accompagnement social de proximité assuré par une responsable, une adjointe polyvalente et un agent d'accueil social ; articulation avec le Centre socioculturel Berthe-Morisot.

Mobilités et transports locaux

- Coordination des politiques de déplacement
- Gestion de la voirie locale (hors voirie communautaire)
- Voirie et mobilités 2025 : aménagement de zones 30 rue du Docteur-Louis-Babin et rue Suzanne-Valadon, création d'une bande cyclable rue Chaudet et travaux de signalisation.

Petite enfance, éducation et jeunesse

- Inscriptions et relation familles centralisées via le portail famille ; 17 488 demandes/an traitées (67/jour), 367 inscriptions scolaires, 17 demandes de dérogation, 61 PAI et 1 422 fiches sanitaires suivies.
- Service jeunesse (Oxyjeune)
- Centre de Ressources Jeunesse
- Gestion des bâtiments scolaires (écoles maternelles et élémentaires)
- 9 cantines scolaires
- Centres de loisirs
- Études surveillées et soutien scolaire
- 2025-2026 : 3 écoles maternelles, 4 écoles élémentaires et 1 groupe scolaire ; 490 élèves maternels et 865 élémentaires ; 9 accueils périscolaires, 1 accueil extrascolaire et 9 pauses méridiennes.

Culture, fêtes et animations

La médiathèque communautaire, le conservatoire et l'école de danse sont gérés par Cœur d'Essonne Agglomération (voir ci-après).

- Animation de la ville, fêtes et cérémonies
- Saison culturelle locale
- Équipements et lieux mobilisés : espace Olympe de Gouges, Maison des associations, équipements municipaux accueillant fêtes, cérémonies, saison culturelle et actions citoyennes.
- Temps forts : fêtes et cérémonies communales en régie, commémorations.

Sport

- Gestion des équipements sportifs communaux
- Équipements suivis en 2025 : gymnase Louis-Babin, stade Cornu, terrain sportif du Pré-Barallon, courts de tennis, ancienne mairie (local des Diablotins Aquatiques) et espaces sportifs communaux.
- Organisation d'événements sportifs
- Soutien aux associations sportives

CHIFFRES **clés** 2025

267 256 €

de travaux en régie présentés par les services techniques

188 132

repas produits par la cuisine centrale municipale

17 488

demandes des familles traitées par la Direction Éducation & Jeunesse

222

effectifs municipaux recensés par les Ressources humaines

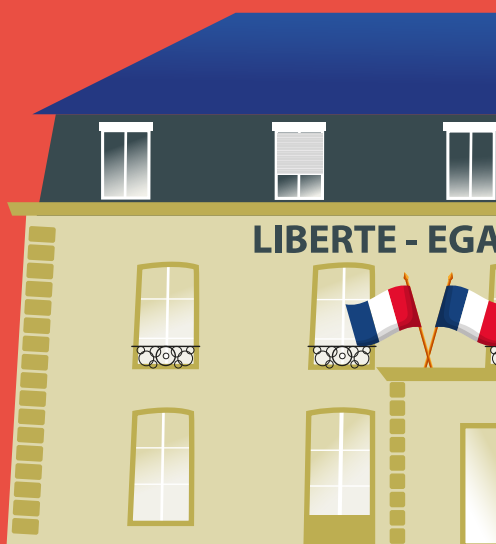

QUESTIONS FRÉQUENTES : **les réponses** **en un coup d'oeil**

Je souhaite participer à une brocante ou organiser un vide-greniers. Qui contacter ?
Pour les brocantes, consultez le site Brocabrac ; pour un vide-greniers organisé par un particulier, contactez le Centre Technique Municipal au 01 69 17 11 10.

Comment obtenir ou remplacer un bac de collecte des déchets ?
Les demandes de bacs, d'encombrants ou les questions liées à la déchèterie sont à adresser à Cœur d'Essonne Agglomération.

Comment inscrire mon enfant au centre de loisirs ou mettre à jour mon quotient familial ?
Toutes les démarches liées à l'enfance et à la jeunesse sont accessibles via le Portail Famille.

Comment préparer un mariage ou un PACS ?
Les dossiers sont à retirer et à déposer auprès du service Citoyenneté et Développement économique, uniquement sur rendez-vous.



Comment obtenir une attestation d'accueil ?
Le formulaire peut être retiré à l'accueil de la mairie sans rendez-vous, mais son dépôt s'effectue uniquement sur rendez-vous.

Comment faire une demande de carte d'identité ou de passeport ?
La pré-demande doit être réalisée en ligne sur le site de l'ANTS avant de prendre rendez-vous en mairie.

Qui contacter en cas de panne d'éclairage public ou de feu tricolore ?
Les signalements doivent être adressés à Cœur d'Essonne Agglomération.

Comment obtenir une carte d'accès à la déchèterie ?
La demande s'effectue en ligne auprès du SIREDOM, avec un justificatif de domicile et une pièce d'identité.

Qui contacter pour une question sur l'assainissement ou la fibre ?
Cœur d'Essonne Agglomération est votre interlocuteur pour ces deux sujets.

Qui gère les routes comme la RN20 ou la route de Corbeil ?
Ces voiries relèvent de la compétence du Conseil départemental de l'Essonne.

COMPÉTENCES
de l'Etat

L'ÉTAT EST PRÉSENT À SAINT-GERMAIN-LÈS-ARPAJON VIA LA PRÉFECTURE DE L'ESSONNE ET SES SERVICES DÉCONCENTRÉS (ÉDUCATION NATIONALE, POLICE NATIONALE, FINANCES PUBLIQUES...). IL EXERCE DES COMPÉTENCES RÉGALIENNES ET NATIONALES ET RESTE LE GARANT DES LIBERTÉS PUBLIQUES.

34 875
communes
68,4 M
d'habitants
Lois, fonctions régaliennes, politiques publiques nationales

Sécurité et ordre public

- Police nationale (zone police pour Saint-Germain-lès-Arpajon)
- Maintien de l'ordre, enquêtes judiciaires
- Coordination avec la police municipale

Justice

- Tribunaux, magistrats, système judiciaire

Éducation nationale

- Enseignants des écoles, collèges, lycées
- Programmes scolaires et organisation pédagogique

Impôts et finances publiques

- Collecte de l'impôt sur le revenu, TVA...
- Gestion des finances publiques

Logement

- Définition des grandes politiques du logement
- Financement via l'ANRU (rénovation urbaine)
- Normes : logement social, décence, accessibilité

Environnement et cohésion sociale

- Lois, règlements, normes environnementales nationales
- Politique de la ville, contrats avec l'Agglo et la commune
- Financement des actions locales de cohésion

Culture

- Subvention des équipements culturels labellisés

COMPÉTENCES
de Cœur d'Essonne Agglomération

CRÉÉE LE 1ER JANVIER 2016, LA COMMUNAUTÉ D'AGGLOMÉRATION CŒUR D'ESSONNE AGGLOMÉRATION REGROUPE 21 COMMUNES ET ENVIRON 211 000 HABITANTS. SAINT-GERMAIN-LÈS-ARPAJON LUI A TRANSFÉRÉ DE NOMBREUSES COMPÉTENCES TECHNIQUES EXERCÉES AUPARAVANT PAR DES SYNDICATS OU DIRECTEMENT PAR LA COMMUNE. C'EST NOTAMMENT L'AGGLO QUI S'OCCUPE DE VOS DÉCHETS, DE VOTRE EAU, DE L'ÉCLAIRAGE PUBLIC ET DES ÉQUIPEMENTS CULTURELS STRUCTURANTS.

21
communes
211 000
habitants
Mutualisation des compétences techniques à l'échelle locale

Collecte et traitement des déchets

- Collecte des ordures ménagères, emballages, papiers, verre
- Collecte des déchets alimentaires et végétaux
- Collecte des encombrants à la demande
- Points de collecte textile
- Déchèterie (SIREDOM - numéro vert : 0800 293 991)
- Composteurs individuels et partagés
- Défi Zéro Déchet

Eau, assainissement et milieux aquatiques

- Eau potable
(régie Eau Cœur d'Essonne : 0 800 500 191)
- Gestion des réseaux d'assainissement (eaux usées et pluviales)
- Gestion des milieux aquatiques
- Prévention des inondations (Syndicat de l'Orge)

Voirie communautaire et éclairage

- Entretien, travaux neufs sur la voirie communautaire
- Éclairage public et feux tricolores

Habitat et politique de la ville

- Etablir le Plan Local d'Urbanisme intercommunal (PLUi)
- Programme local de l'habitat
- Aides à la rénovation (Cap'Travaux, France Rénov')
- Accompagnement vers l'emploi dans les quartiers prioritaires

Transports et mobilités

- Transport à la Demande (TAD) : réserver en ligne
- Participation aux abonnements Véligo
- Plan vélo, pistes cyclables

Développement économique et emploi

- Accompagnement à la création d'entreprise
- Offres d'emploi local, ateliers d'insertion
- Développement numérique (Très Haut Débit, fibre optique)

Équipements culturels et sportifs intercommunaux

- Médiathèque communautaire
- Conservatoire communautaire
- École de danse communautaire
- Équipements sportifs intercommunaux
- Maisons de Services aux Publics

Environnement et transition écologique

- Protection et mise en valeur des espaces naturels
- Plan Climat-Air-Énergie territorial

Petite enfance et prévention

- Petite enfance (crèches sur le secteur sud de l'Agglo)
- Prévention spécialisée

COMPÉTENCES du Département de l'Essonne

196 communes
1,3 M d'habitants
Action sociale, collèges, routes départementales

LE DÉPARTEMENT DE L'ESSONNE INTERVIENT DANS DES DOMAINES DÉFINIS PAR LA LOI, NOTAMMENT L'ACTION SOCIALE, LES COLLÈGES ET LES ROUTES DÉPARTEMENTALES. IL EST LE FER DE LANCE DE L'ACTION SOCIALE EN FRANCE.

Action sociale

- RSA (Revenu de Solidarité Active)
- Aide Sociale à l'Enfance (ASE)
- Allocation Personnalisée d'Autonomie (APA) pour les seniors
- Aide à domicile, maisons de retraite
- Prestation de Compensation du Handicap (PCH)
- MDPH (Maison Départementale des Personnes Handicapées)

Collèges

- Construction, entretien et rénovation des collèges publics
- Équipement numérique des établissements
- Agents techniques (ATTEE)

Voirie départementale

- Gestion des routes départementales traversant la commune
- Aménagement de carrefours, sécurité routière

Logement et solidarité territoriale

- Participation au financement du logement social
- Aides à la rénovation
- Soutien aux communes

Culture

- Subventions à certains équipements culturels du territoire

COMPÉTENCES de la Région Île-de-France

LA RÉGION ÎLE-DE-FRANCE INTERVIENT PRINCIPALEMENT SUR LES TRANSPORTS, LES LYCÉES, LE DÉVELOPPEMENT ÉCONOMIQUE ET LA PLANIFICATION À LONG TERME. SAINT-GERMAIN-LÈS-ARPAJON EST DESSERVIE PAR LE RER C (GARE LA NORVILLE – SAINT-GERMAIN-LÈS-ARPAJON).

1 268 communes
12,4 M d'habitants
Lycées, transports, développement économique

Transports

- Autorité organisatrice via Île-de-France Mobilités
- RER C (gare La Norville – Saint-Germain-lès-Arpajon)
- Lignes de bus du réseau régional
- Décision des lignes, fréquences et tarifs

Lycées

- Construction, rénovation, entretien des lycées publics
- Équipements numériques

Economie et formation

- Développement économique, aides aux entreprises
- Formation professionnelle et apprentissage
- Orientation professionnelle

Environnement et transition écologique

- Qualité de l'air, énergie, climat
- Aide à la rénovation énergétique des bâtiments
- Financement de projets écologiques locaux

UNE FÊTE **de quartier chaleureuse !**

SAMEDI 30 MAI, MALGRÉ UNE CHALEUR PARTICULIÈREMENT INTENSE, LA FÊTE DE QUARTIER ORGANISÉE À L'ANNEXE DU CSBM, AU PRÉ BARALLON, A RASSEMBLÉ DE NOMBREUX VISITEURS VENUS PROFITER DES ANIMATIONS PROPOSÉES TOUT AU LONG DE L'APRÈS-MIDI.



Petits et grands ont pu participer à de nombreuses activités ludiques et nature : balades à poney, jeux en bois, structures gonflables, ateliers créatifs, découverte de la nature, plantations, compostage, expositions, rallye nature, chorale et bien d'autres animations encore.

La mini-fanfare, le stand de gourmandises et les différents ateliers ont contribué à créer une ambiance conviviale et chaleureuse, appréciée de tous.

L'événement a été l'occasion pour Monsieur le Maire Christian Kervazo d'accueillir Madame Pré, Déléguée de la Préfète à l'égalité des chances et de lui présenter les différents intervenants.

Un grand merci à l'ensemble des bénévoles, associations, partenaires, intervenants et visiteurs qui ont fait de cette journée une véritable réussite. Une belle édition 2026, placée sous le signe du partage, de la découverte et de la bonne humeur !



DES SORTIES ET ATELIERS RICHES **en découvertes pour les seniors**



LE PRINTEMPS 2026 A ÉTÉ MARQUÉ PAR PLUSIEURS TEMPS FORTS ORGANISÉS PAR L'ÉQUIPE DU CCAS À DESTINATION DES SENIORS, MÊLANT CONVIVIALITÉ, CULTURE, DÉCOUVERTE ET BIEN-ÊTRE.

Le 23 avril 2026, un groupe de 32 seniors a participé à une sortie à « La Nouba », cabaret situé dans l'Yonne, pour assister au spectacle Brazilia Carnaval. Cette journée festive a permis aux participants de profiter d'une formule complète associant déjeuner, spectacle et animation dansante. Dans une ambiance chaleureuse et colorée, chacun a pu partager un moment de détente, de musique et de bonne humeur.

Du 6 au 13 mai 2026, ce sont 40 seniors qui ont pris part à un séjour au Maroc. Ce circuit, organisé de Rabat jusqu'à Marrakech, a permis de découvrir les villes impériales ainsi que la richesse de la culture marocaine. Entre patrimoine, traditions, paysages et rencontres, les participants ont vécu une expérience dépaysante et enrichissante, placée sous le signe de la découverte et du partage.

En parallèle, un atelier intitulé « Plus de pas » a été organisé en partenariat avec « Été Indien » et le Prif (Prévention Retraite Île-de-France).

Réunissant 14 participants, cet atelier proposait une marche santé encadrée par un enseignant en activité physique adaptée. Il s'est déroulé tous les jeudis du mois d'avril et avait pour objectif d'encourager la pratique régulière d'une activité physique douce, adaptée au rythme de chacun.

Ces différentes actions illustrent la volonté du CCAS et de la municipalité de proposer aux seniors des activités variées, favorisant à la fois le lien social, l'ouverture culturelle, le bien-être et le maintien en forme.

AU **service** de l'économie locale

LE SERVICE VIE ÉCONOMIQUE, COMPOSÉ DE SOPHIE TEIXEIRA ET VALÉRIE BOISSARIE, ACCOMPAGNE AU QUOTIDIEN LES ENTREPRISES, COMMERÇANTS, ARTISANS ET PORTEURS DE PROJETS DE LA COMMUNE. VÉRITABLE INTERLOCUTEUR DE PROXIMITÉ, IL ŒUVRE POUR SOUTENIR LE DYNAMISME ÉCONOMIQUE LOCAL ET FAVORISER LE DÉVELOPPEMENT DES ACTIVITÉS SUR LE TERRITOIRE.

Son rôle

Sa mission est d'accompagner les acteurs économiques dans leurs démarches, leurs projets et leur développement, tout en renforçant les liens entre les différents professionnels implantés à Saint-Germain-lès-Arpajon.

> **Le service s'attache également à valoriser les savoir-faire locaux, à encourager les échanges et à créer des opportunités de rencontres et de collaboration.**

En lien avec M. Béchu, Conseiller municipal délégué au développement économique, au commerce et à l'artisanat, le service participe à la mise en œuvre d'actions et de projets destinés à renforcer l'attractivité de la commune et à soutenir celles et ceux qui entreprennent sur le territoire.
À l'écoute des besoins des professionnels, l'équipe poursuit son évolution afin de proposer un accompagnement toujours plus accessible, réactif et adapté aux réalités du terrain.

Besoin d'être accompagné ?

Vous êtes commerçant, artisan, entrepreneur ou porteur de projet ? N'hésitez pas à contacter le service Vie économique. Il se tient à votre disposition pour vous accompagner dans vos démarches et contribuer au développement de vos projets.

Contact : 01 69 26 26 20







Le mot de l'élu

En tant qu'élu en charge du développement économique, du commerce et de l'artisanat, mon ambition est de déployer une stratégie économique qui renforcera l'attractivité de notre commune et l'accès à l'emploi local.

Dans mon positionnement, j'ai à cœur de créer les conditions pour que chaque projet puisse trouver sa place et se développer. Ainsi, nous travaillons avec Mmes Teixeira et Boissarie, du service Vie économique, à la mise en place des premiers éléments du programme politique.

Nous portons l'organisation du petit-déjeuner des entrepreneurs et le projet de valorisation de notre tissu économique par le biais des réseaux sociaux et de l'affichage municipal. Nous réalisons nos premiers rendez-vous avec les entrepreneurs et rencontrerons prochainement des représentants de Cœur d'Essonne Agglomération pour faire le point sur les opportunités, l'organisation et l'accessibilité économique au sein de notre ville.

Nous sommes à la disposition de l'ensemble des entreprises, des commerçants et artisans pour les accompagner et répondre à leurs besoins.

JEAN-FRANÇOIS BÉCHU
CONSEILLER MUNICIPAL DÉLÉGUÉ AU DÉVELOPPEMENT ÉCONOMIQUE, AU COMMERCE ET À L'ARTISANAT

STORAGE24 **ouvre un nouveau parc à Saint-Germain-lès-Arpajon**

ARTISANS, ENTREPRENEURS, E-COMMERÇANTS, MICRO-ENTREPRISES : ILS SONT NOMBREUX À CHERCHER DES ESPACES FONCTIONNELS ET FLEXIBLES, SANS LES CONTRAINTES D'UN BAIL COMMERCIAL CLASSIQUE. STORAGE24 RÉPOND À CE BESOIN AVEC L'OUVERTURE D'UN NOUVEAU PARC AU 42 RD 920, EX-RN20.



Pour une TPE, un artisan ou un e-commerçant, disposer d'un espace bien situé peut changer l'organisation du quotidien. Stocker du matériel, des marchandises ou des équipements au plus près des chantiers et des clients, c'est autant de kilomètres et de temps économisés.

Le parc de Saint-Germain-lès-Arpajon s'inscrit dans cette logique, avec une implantation sur un axe stratégique du sud francilien, rapidement accessible depuis les principales zones d'activité de l'Essonne. Il vient compléter le maillage local de Storage24, déjà présent à Arpajon et Brétigny-sur-Orge.

L'accès est ouvert 24h/24 et 7j/7, afin de s'adapter aux horaires parfois décalés des professionnels : livraison tôt le matin, récupération de matériel le soir ou le week-end. Chaque client dispose d'un code d'accès individualisé.

Le parc repose sur un principe « drive-in » de plain-pied : on stationne directement devant son box, on charge ou décharge sans couloir ni monte-charge. Les cellules, modulables, vont de 28 à 145 m² et peuvent combiner stockage et espace de travail, une solution appréciée des indépendants qui souhaitent séparer leur activité de leur domicile sans investir dans un local dédié.

Le site est clos, placé sous vidéosurveillance permanente et sécurisé par accès individuel : un environnement professionnel, sans les charges fixes d'un entrepôt traditionnel.

Automatisé et géré à distance, le parc s'appuie néanmoins sur des entreprises du territoire pour la maintenance, l'entretien, le nettoyage et la sécurité. Une façon de contribuer à l'économie locale tout en offrant aux petites structures une solution souple, économique et immédiatement opérationnelle.

Plus d'informations sur www.storage24.com

TIBBLOC S'ASSOCIE À ENGIE **pour donner une seconde vie aux chaudières déposées**

L'ENTREPRISE TIBBLOC, IMPLANTÉE DANS NOTRE COMMUNE, FAIT PARLER D'ELLE À L'OCCASION D'UN PARTENARIAT CONCLU AVEC ENGIE AUTOUR DU RÉEMPLOI D'ÉQUIPEMENTS THERMIQUES. L'OBJECTIF : RÉCUPÉRER CERTAINES CHAUDIÈRES ENCORE FONCTIONNELLES DÉPOSÉES CHEZ LES CLIENTS DES RÉSEAUX DE CHALEUR D'ENGIE, AFIN DE LEUR OFFRIR UNE SECONDE VIE DANS LE PARC DE SOLUTIONS ÉNERGÉTIQUES TEMPORAIRES DE TIBBLOC.



Signé le 3 juin 2026 lors du Salon des Maires d'Île-de-France, sur le stand d'ENGIE, cet accord s'inscrit dans une démarche d'économie circulaire appliquée au secteur énergétique.

ENGIE identifiera, lors de ses opérations de dépose, les équipements susceptibles d'être réemployés. Tibbloc évaluera ensuite leur potentiel technique et, lorsque cela sera possible, les intégrera à ses installations mobiles utilisées en appoint ou en secours.

Cette coopération intervient dans un contexte de développement des réseaux de chaleur. Lorsqu'un bâtiment y est raccordé, les chaudières individuelles peuvent être remplacées par des échangeurs thermiques. Plutôt que d'envoyer systématiquement ces équipements vers la fin de vie, ENGIE et Tibbloc souhaitent structurer une filière de réemploi.

L'enjeu environnemental est important. Selon l'entreprise, « une chaudière représente en moyenne 600 kilos de matériaux — fonte, acier, cuivre ou aluminium — dont l'extraction et la fabrication génèrent environ 1,5 tonne équivalent CO2 ». Prolonger leur durée d'usage permet donc de limiter la fabrication de matériel neuf et de réduire les impacts liés au traitement des équipements déposés.

Pour ENGIE, cette initiative permet d'accompagner le développement des réseaux de chaleur dans une logique plus globale. Barthélemy Foubert, directeur des opérations pour les activités Infrastructures Énergétiques Locales d'ENGIE, évoque ainsi une « approche globale, attentive au devenir des installations énergétiques existantes, dans une logique d'économie circulaire concrète et pragmatique ».

Du côté de Tibbloc, ce partenariat renforce l'intégration du réemploi dans ses pratiques. Spécialisée depuis 2007 dans la location de solutions énergétiques temporaires (chaud, froid, vapeur, air comprimé et traitement d'air), l'entreprise pourra intégrer certains équipements récupérés à son parc, utilisé notamment pour assurer la continuité énergétique de sites industriels, tertiaires ou de réseaux de chaleur.

Basée en Loire-Atlantique pour son siège social, Tibbloc dispose d'une implantation francilienne à Saint-Germain-lès-Arpajon, au 1-3 rue Henri Rol-Tanguy. L'entreprise compte aujourd'hui plus de 130 collaborateurs et a réalisé 40 millions d'euros de chiffre d'affaires en 2024.

Au-delà de la dimension industrielle, l'accord entre ENGIE et Tibbloc illustre une évolution plus large du secteur énergétique : passer d'une logique de remplacement systématique à une logique de valorisation des équipements existants. Pour les territoires, l'enjeu est double : maintenir la continuité énergétique tout en réduisant l'empreinte environnementale des projets.

TRAVAUX : **entre entretien de voirie et amélioration des bâtiments**





CES DERNIÈRES SEMAINES, PLUSIEURS INTERVENTIONS ONT ÉTÉ MENÉES OU ENGAGÉES SUR LA COMMUNE AFIN D'AMÉLIORER LE CADRE DE VIE, LA SÉCURITÉ DES DÉPLACEMENTS ET LE CONFORT DES ÉQUIPEMENTS MUNICIPAUX.

Voirie

En mai et juin, l'Agglomération Cœur d'Essonne est intervenue sur l'ensemble de la ville pour reprendre la peinture des passages piétons. Cette opération d'entretien permet de renforcer la visibilité des traversées et d'améliorer la sécurité des piétons, notamment aux abords des écoles, des équipements publics et des axes les plus fréquentés.
Des travaux de voirie ont également été réalisés de nuit les lundi 15 et mardi 16 juin. Ils ont concerné le rebouchage de nids-de-poule rue de Chanteloup et rue du Docteur Louis Babin. Ces interventions nocturnes ont permis de limiter l'impact sur la circulation tout en améliorant l'état de la chaussée.

Bâtiments

Côté bâtiments, plusieurs chantiers importants sont également engagés. À l'école élémentaire Frédéric Joliot-Curie, la création d'un self-service vise à améliorer les conditions de restauration des élèves et à adapter les espaces aux besoins quotidiens de l'établissement.
À l'école Babin, un projet de fresque collective vient prolonger le travail artistique mené tout au long de l'année scolaire par les élèves. L'objectif était de redonner vie à cet espace avec une nouvelle création imaginée et réalisée avec l'ensemble des élèves de l'école et concrétisée en couleurs par l'artiste plasticien Saith Bautista.



4 ÉTAPES CLÉS **pour réussir la construction de votre clôture**

**VOUS ENVISAGEZ D'INSTALLER OU DE REMPLACER UNE CLÔTURE SUR VOTRE PROPRIÉTÉ ?
POUR QUE VOTRE PROJET SE CONCRÉTISE SANS MAUVAISE SURPRISE, VOICI LE GUIDE PRATIQUE DES DÉMARCHES À SUIVRE ET DES RÈGLES À RESPECTER.**

Quelle démarche administrative pour votre projet ?

Avant d'entamer les démarches, faites le point sur votre situation : dans la plupart des cas, le dépôt d'une déclaration préalable est la démarche à privilégier. Toutefois, si vous avez un permis de construire en cours de validité, lequel comprend une clôture initialement prévue, veuillez alors déposer une demande de permis modificatif.
En cas de doute, n'hésitez pas à contacter le service urbanisme pour confirmer la démarche adaptée à votre situation.

À quel emplacement se situe la clôture envisagée ?

Veillez à porter une attention particulière aux règles locales :
La dernière révision du Plan Local d'Urbanisme (PLU) date de septembre 2025. Les règles spécifiques qui encadrent l'implantation et l'aspect des clôtures se trouvent précisément aux pages 27 et 28 de ce document. L'essentiel des règles de base y est accessible.
Nous souhaitons toutefois attirer votre attention sur un point de vigilance : assurez-vous que votre parcelle n'est pas impactée par un emplacement réservé.
À nouveau, le service urbanisme reste à votre disposition pour vous aider à vérifier cette information.

Quelles sont les règles de construction à respecter ?

Pour préserver l'harmonie visuelle de notre commune, les clôtures doivent respecter des dispositions générales de hauteur et de style.
En ce qui concerne les dimensions, la hauteur totale de la clôture est limitée à 2 mètres ; les piliers sont limités à 2,20 mètres.
Différents types de clôtures sont autorisés :

- Un mur plein sur toute la hauteur. Attention : les murs pleins à l'alignement sont interdits dans certaines rues de la commune. Les rues concernées sont indiquées dans le règlement du PLU.
- Un ensemble composé d'un mur-bahut maçonné (d'une hauteur comprise entre 0,80 et 1,20 mètre) obligatoirement surmonté d'un élément ajouré.
- Un grillage ou une grille, qui peut être doublé d'une haie végétale.

Comment constituer et déposer votre dossier ?

Une fois votre projet défini, vous pouvez rassembler les pièces nécessaires pour constituer votre dossier. La liste de ces dernières se trouve à partir de la page 14 du Cerfa. Afin de le soumettre au service urbanisme, deux modalités de dépôt sont possibles :

- Par voie dématérialisée : sur le site de la ville, faites une recherche « Guichet Numérique des Autorisations d'Urbanisme (GNAU) » de la commune et sélectionnez le formulaire Cerfa DPC.
- Par dépôt papier : utilisez le formulaire Cerfa n° 16702*02 (dans le cas d'un dépôt papier, veuillez nous fournir 3 exemplaires de votre dossier).

Enfin, nous précisons que toutes modifications extérieures de votre domicile (fenêtres, volets, etc.) doivent faire l'objet de ces mêmes démarches auprès du service urbanisme.

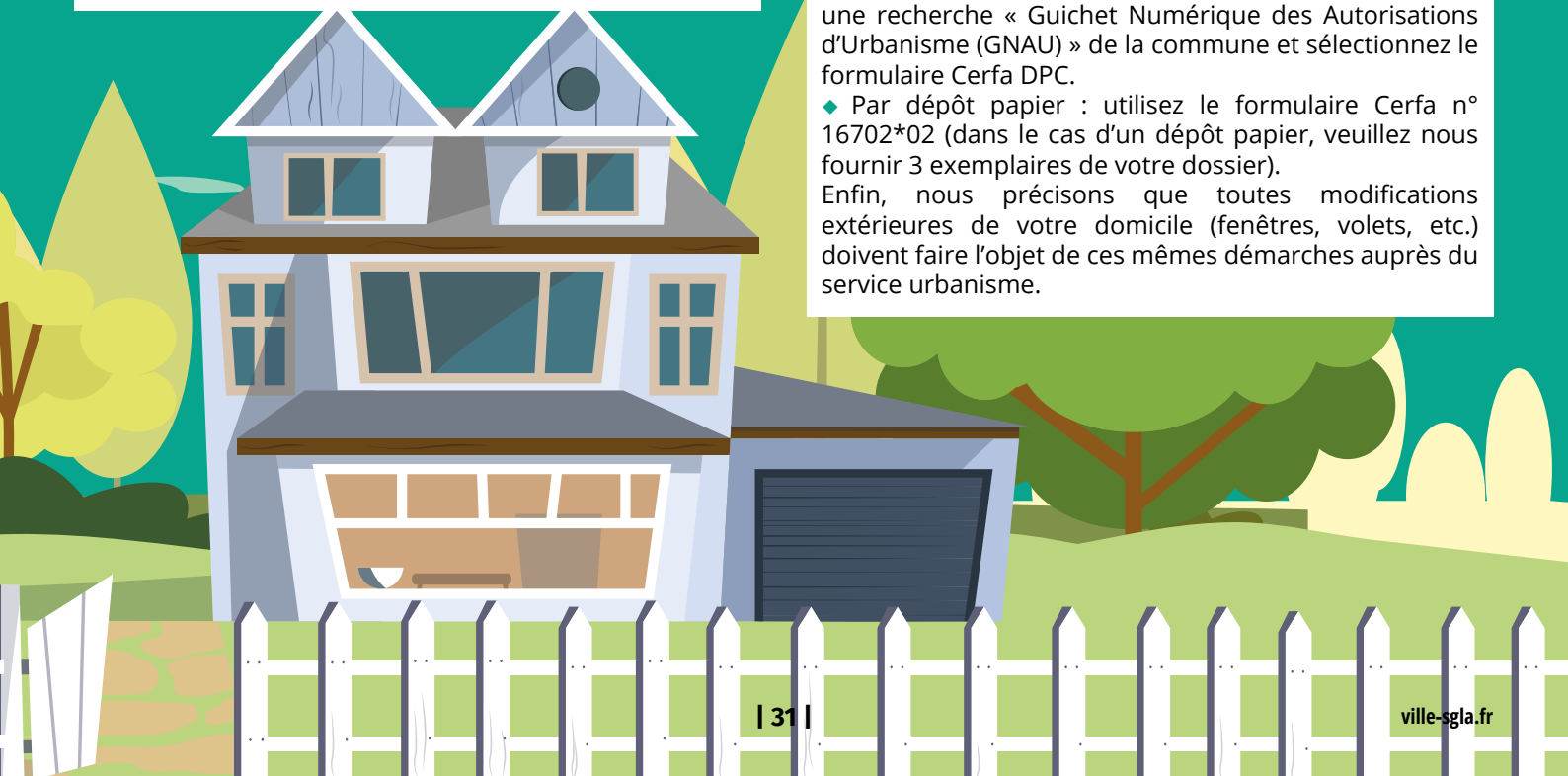

UNE SAISON HISTORIQUE **pour la section football**



LA SECTION FOOTBALL VIENT DE VIVRE UNE SAISON EXCEPTIONNELLE, MARQUÉE À LA FOIS PAR DES RÉSULTATS SPORTIFS REMARQUABLES, UNE BELLE DYNAMIQUE COLLECTIVE ET UN RECORD HISTORIQUE DE LICENCIÉS.

Depuis sa création en 1972, le club n'avait jamais atteint un tel niveau d'adhésion : 431 licenciés ont porté les couleurs du club cette saison.
Sur le terrain, les résultats sont à la hauteur de cette belle progression. L'équipe des 13/14 ans a réalisé un parcours remarquable en terminant première de sa poule. Elle décroche ainsi le titre de championne de l'Essonne et accède à la division supérieure. Une très belle récompense pour ce groupe et son encadrement.
Les plus de 35 ans ont, eux aussi, confirmé leur régularité en atteignant une nouvelle fois les demi-finales de la Coupe de l'Essonne, tout en terminant deuxièmes de leur championnat. Les 15/16 ans se classent troisièmes de leur championnat, tandis que les 17/18 ans terminent premiers ex æquo. Un seul but d'écart les prive de la première place en solitaire.
Les équipes seniors terminent respectivement à la sixième et à la dixième place de leur championnat. Les plus de 45 ans, engagés dans le challenge, finissent quant à eux 6e de leur poule.

Une mention toute particulière doit être adressée à notre équipe féminine 13 à 15 ans, créée cette saison. Pour une première année d'existence dans une catégorie que le club n'avait encore jamais connue, les joueuses terminent à une encourageante 7e place. Cette naissance d'une équipe féminine constitue un signe fort pour l'avenir de la section.

Du côté du football d'animation, qui concerne les enfants de 7 à 13 ans, il n'y a pas de classement durant la saison régulière. Mais nos jeunes joueurs se sont illustrés à plusieurs reprises lors des tournois, avec de belles victoires et de nombreuses places d'honneur. Les 11 ans ont notamment remporté le tournoi des Trois Vallées et ont également atteint plusieurs demi-finales, tout comme nos 12/13 ans.

Autre temps fort de la saison : l'organisation, au stade Cornu, du premier tournoi en catégorie 12/13 ans après dix-huit années d'interruption. Un événement important pour le club, symbole du nouvel élan pris par la section. Cette saison marque donc un véritable tournant, aussi bien sur le plan sportif qu'humain et organisationnel. Elle témoigne de l'investissement des joueurs, des éducateurs, des bénévoles, des familles et de toutes celles et ceux qui font vivre le club au quotidien.

Nous souhaitons que la saison prochaine soit tout aussi riche en événements, en progrès, en émotions et en réussites collectives.



JARDINOT **cultive le partage et la nature**

TRÈS ACTIF LOCALEMENT, LE CENTRE DE JARDINS JARDINOT ACCOMPAGNE LES HABITANTS DANS LEUR PRATIQUE DU JARDINAGE ET ENCOURAGE DES GESTES PLUS RESPECTUEUX DE L'ENVIRONNEMENT. A SAINT-GERMAIN-LÈS-ARPAJON, L'ASSOCIATION GÈRE DEUX SITES DE JARDINS FAMILIAUX.

Créée en 1942 sous le nom de « Jardin du Cheminot », l'association Jardinot est aujourd'hui reconnue comme l'une des grandes associations françaises de jardinage amateur. Elle défend une approche simple, conviviale et responsable du jardin, fondée sur le partage, la transmission et le respect de la biodiversité.

À travers ses centres de jardins familiaux, ses ateliers, ses fiches conseils, sa revue associative, ses webconférences gratuites ou encore ses outils pédagogiques, Jardinot propose de nombreuses ressources pour accompagner les jardiniers débutants comme confirmés. Compost, arrosage raisonné, accueil de la biodiversité, zéro pesticide chimique, découverte des plantes ou bonnes pratiques au potager : les thématiques abordées sont concrètes et accessibles à tous.

L'association met également l'accent sur le lien social. Jardiner, c'est aussi échanger des conseils, partager des expériences, participer à des ateliers ou à des rencontres locales. Une dynamique qui peut intéresser de nombreux habitants de Saint-Germain-lès-Arpajon, qu'ils disposent déjà d'un jardin, d'un potager, d'un balcon ou qu'ils souhaitent simplement mieux comprendre la nature qui les entoure.

Avec Jardinot, le jardin devient un lieu d'apprentissage, de convivialité et d'engagement pour l'environnement.

Contact : jardinot@jardinot.fr





SOIRÉE ITALIENNE **pour les bénévoles**

VENDREDI 19 JUIN, LA COMMUNE ORGANISAIT LE BANQUET DES BÉNÉVOLES, UN MOMENT CONVIVIAL DESTINÉ À METTRE À L'HONNEUR LES BÉNÉVOLES DU MONDE ASSOCIATIF ET À LES REMERCIER CHALEUREUSEMENT POUR LEUR IMPLICATION TOUT AU LONG DE L'ANNÉE DANS LA VIE COMMUNALE.

Près de 80 personnes étaient présentes pour partager cette belle soirée, en présence du Maire Christian Kervazo, de nombreux élus municipaux, ainsi que de Franck John, Adjoint au Sport, aux Associations et à la Vie festive, qui a adressé toute sa reconnaissance aux bénévoles pour leur implication dans la vie associative communale.

Dans une ambiance italienne, les participants ont pu profiter d'un moment musical autour du chant et de la guitare, tout en dégustant burrata, pizzas, salade et tiramisu. Des boissons fraîches étaient également proposées pour s'hydrater après une journée particulièrement caniculaire.

Un grand merci à toutes celles et ceux qui donnent de leur temps, de leur énergie et de leur enthousiasme pour faire vivre nos associations et contribuer au dynamisme de notre commune.



UNE BELLE MOBILISATION **lors du spectacle de l'école Joliot-Curie**

MARDI 26 MAI, À L'ISSUE DE LA DEUXIÈME REPRÉSENTATION DU SPECTACLE DE L'ÉCOLE JOLIOT-CURIE, UNE VENTE A ÉTÉ ORGANISÉE AU PROFIT DE LA COOPÉRATIVE SCOLAIRE.

Les familles présentes ont pu profiter d'un moment convivial autour de nombreux produits proposés à la vente : hot-dogs, gâteaux faits maison, bonbons et pop-corn ont rencontré un grand succès auprès des petits comme des grands.



Les parents ont été nombreux à participer et à soutenir cette initiative, contribuant ainsi à la réussite de cette action solidaire au bénéfice des élèves et des projets de l'école. Un grand merci à tous les bénévoles et aux familles pour leur participation et leur générosité.

UNE ANNÉE RICHE EN PROJETS **pour les RPE de l'école Elsa Triolet**

DEPUIS PLUSIEURS ANNÉES, LES REPRÉSENTANTS DE PARENTS D'ÉLÈVES (RPE) DE L'ÉCOLE ELSA TRIOLET ET L'ÉQUIPE ÉDUCATIVE TRAVAILLENT MAIN DANS LA MAIN POUR FAIRE VIVRE L'ÉCOLE À TRAVERS DE NOMBREUX PROJETS CONVIVIAUX, FESTIFS ET FÉDÉRATEURS.







Depuis la rentrée, les RPE se sont fortement mobilisés avec plusieurs événements marquants : un loto de rentrée réunissant près de 290 participants, une brocante organisée dans l'école avec une soixantaine d'exposants, ainsi qu'une nouvelle participation au marché de Noël de la ville avec le stand « Les Petits Lutins d'Elsa Triolet », où certaines gourmandises avaient été préparées par les enfants.
Parmi les rendez-vous importants figure également la Course des Familles, organisée pour la troisième année dans le parc de la mairie, ainsi que les ventes mensuelles de gâteaux à la sortie de l'école, qui permettent à la fois de financer les projets scolaires et de créer du lien entre les familles.

Les représentants de parents d'élèves étaient aussi présents, aux côtés de l'équipe éducative, lors de la fête de quartier du Pré Barallon, avec un stand de gourmandises et de maquillage pour les enfants. L'année s'est cloturée le 13 juin avec la traditionnelle fête de l'école, organisée chaque année autour d'un thème pédagogique choisi par les enseignantes. À travers toutes ces actions, les représentants de parents d'élèves souhaitent renforcer les liens entre les familles, l'école et la ville, tout en offrant aux enfants des moments de partage, de fête et de convivialité.

L'ASSOCIATION DES PARENTS D'ÉLÈVES DE L'ÉCOLE MATERNELLE JULES VALLÈS : **Ensemble pour nos enfants !**

L'ASSOCIATION DES PARENTS D'ÉLÈVES DE L'ÉCOLE MATERNELLE JULES VALLÈS EST BIEN PLUS QU'UN SIMPLE RELAIS ENTRE LES FAMILLES ET L'ÉQUIPE ÉDUCATIVE. NOUS SOMMES UN GROUPE ACTIF, ENGAGÉ ET SOLIDAIRE, ET ŒUVRONS TOUTE L'ANNÉE POUR ENRICHIR LE QUOTIDIEN DES ENFANTS, SOUTENIR LES PROJETS PÉDAGOGIQUES ET CRÉER DU LIEN ENTRE LES FAMILLES.

Notre rôle : écouter, transmettre, agir

En tant que représentants des parents, notre mission est d'être à l'écoute des familles : recueillir leurs questions, leurs inquiétudes ou leurs suggestions, puis les faire remonter à l'équipe enseignante et à la mairie. Nous sommes un pont essentiel pour assurer une communication fluide et constructive entre tous les acteurs de la vie scolaire.

Nos actions : des événements pour tous, par tous

Notre association s'articule autour de trois types d'activités, chacune avec un objectif précis :

◆ **Événements caritatifs :**

Grâce à la vente de gâteaux, au marché de Noël ou encore à la tombola, nous collectons des fonds intégralement reversés à l'équipe pédagogique. Ces recettes permettent de financer des activités gratuites pour les enfants pendant le temps scolaire, comme la chasse aux œufs, coorganisée par notre association et l'équipe enseignante, ou la venue de la ferme pédagogique. Une façon concrète de rendre l'école encore plus ludique et éducative !



◆ **Moments conviviaux :**

Pour renforcer les liens entre les familles, de concert avec l'équipe pédagogique de la maternelle Jules Vallès, nous organisons des temps d'échange et de partage : la crêpe party, le repas des familles, ou encore le café des parents. Ces moments permettent de se rencontrer, discuter et créer une vraie dynamique collective en dehors du cadre scolaire.

◆ **La kermesse :**

Point d'orgue de l'année, la kermesse est un événement fédérateur qui combine les trois dimensions de notre association : solidarité, financement et convivialité. Une journée de fête inoubliable pour les enfants, mais aussi pour les parents !

Ensemble, faisons de cette nouvelle année scolaire une aventure collective, riche en projets, en rires et en partage. Nos enfants méritent le meilleur, et c'est en unissant nos forces que nous y parviendrons !

Rejoignez-nous pour l'année prochaine !

Notre association vit grâce à votre énergie et votre engagement. Que vous ayez un peu de temps, des idées ou simplement l'envie de participer, nous avons besoin de vous pour :

◆ Organiser des événements (logistique, communication, animation...).

◆ Proposer de nouvelles idées pour enrichir la vie de l'école.

◆ Participer ponctuellement à des actions (vente de gâteaux, tenue d'un stand...).

◆ Devenir représentant des parents d'élèves : en vous présentant aux élections annuelles en septembre, vous pourrez siéger au conseil d'école et contribuer activement aux décisions qui concernent la vie scolaire de nos enfants.

Chaque contribution, même minime, compte !

Contactez-nous : parentsdelevesmjv@gmail.com

REJOIGNEZ **le Club des Anciens**

LES MEMBRES DU CLUB DES ANCIENS DE SAINT-GERMAIN-LÈS-ARPAJON, FONDÉ EN 1975, SERAIENT HEUREUX QUE VOUS SOYEZ DES LEURS LE MARDI ET LE JEUDI APRÈS-MIDI À LA MAISON DES ASSOCIATIONS AFIN DE PARTICIPER EN TOUTE AMITIÉ ET CONVIVIALITÉ AUX DIFFÉRENTES ACTIVITÉS CULTURELLES ET SOCIALES LIÉES À LA VIE DU CLUB (SCRABBLE, DOMINOS, JEUX DE CARTES, ETC.), TOUT CECI SUIVI D'UNE PETITE COLLATION.

Des voyages et sorties figurent également au programme.
Contact : 06 71 17 32 79

Les prochaines sorties du club :

◆ **Jeudi 10 septembre : découverte d'Orléans**
Le départ est prévu à 7h15 depuis la station Pré-Barallon. Les participants arriveront à Orléans vers 9h30 pour une visite guidée de la ville. Ce parcours permettra d'explorer les monuments les plus prestigieux ainsi que le centre historique, découvert de manière originale à bord d'un petit train touristique.
L'après-midi se poursuivra à 15h avec la visite du musée de la Fonderie des cloches Bollée, situé à Saint-Jean-de-Braye, offrant un aperçu du savoir-faire industriel et du patrimoine sonore de la région.
Le retour dans notre commune est prévu aux alentours de 17h.
Le coût total de la sortie est fixé à 84€, réglé en deux temps : un premier chèque de 34€ remis début juin, puis un second de 50€ remis le 8 septembre.

◆ **Mercredi 7 octobre : sortie à la Guinguette Auvergnate**
Le départ est prévu à 10h40 depuis la station de bus Pré-Barallon. Sur place, les participants profiteront d'un repas chaleureux dans une ambiance festive, avec la possibilité de danser et de partager un moment agréable tout au long de la journée.
Le tarif de cette sortie est fixé à 59€. Les inscriptions sont à effectuer immédiatement.

UNE SAISON EXCEPTIONNELLE **pour l'ASSGA Gymnastique**





APRÈS AVOIR DÉCROCHÉ DEUX MÉDAILLES NATIONALES LORS DU CHAMPIONNAT DE FRANCE INDIVIDUEL EN JANVIER DERNIER, LA SAISON COMPÉTITIVE SE POURSUIT AVEC SUCCÈS POUR LES ENSEMBLES DE L'ASSGA GYMNASTIQUE.

Le club continue de rayonner grâce à de très beaux résultats obtenus au cours de cette seconde partie de saison.
L'ensemble Trophée Fédéral B 13 ans et moins, composé de Lilou, Morgane, Inaya et Léna, s'est brillamment qualifié pour le Championnat de France organisé à Bourg-en-Bresse, les 8 et 9 mai derniers. Pour leur toute première participation à une compétition nationale, les jeunes gymnastes ont réalisé une belle performance en se classant 25e sur 40 équipes engagées.

Du 5 au 7 juin 2026, l'ASSGA GYM a pris la direction de Tourcoing pour le championnat de France des Elites et ensembles nationaux. Le club a brillé grâce à de très beaux résultats :
- Enaella Lezineau (catégorie élite Junior) est 5e du concours général et 4e en finale ruban.
- Maella et Juliette, notre duo national toutes catégories, sont vice-championnes de France !
- Notre ensemble « Nationales 13 ans et moins », composé d'Anouck, Charlize, Victoria, Leanne, Anhelina et Maelys, termine avec une très belle 6e place.
- Notre ensemble « Nationales 17 ans et moins », composé de Salomé, Tesse, Manon, Mélissa, Elyna et Ambre, arrive à la 17e place après un joli passage.
Le club est très fier de ces résultats qui témoignent du travail, de la persévérance et de l'investissement de nos gymnastes tout au long de la saison. Ils récompensent également l'engagement des entraîneurs, des juges, des bénévoles et le soutien précieux des familles qui accompagnent nos athlètes au quotidien.

Ces performances viennent une nouvelle fois confirmer le dynamisme et la qualité de la formation proposée par l'ASSGA GYM.
Félicitations à toutes nos gymnastes pour leur parcours remarquable et pour avoir porté haut les couleurs du club lors de ce rendez-vous national.

PERMANENCES de vos élus

VOS ÉLUS VOUS REÇOIVENT SUR RENDEZ-VOUS AU 01 69 26 26 20 OU MAIRIE@VILLE-SGLA.FR

les adjoints



Laurent Boivin
1er Adjoint
Communication numérique / jumelage protocole



Laudénia Velho
2ème Adjointe
Urbanisme droit des sols / cimetière



Pierre-Jean Lebec
3ème Adjoint
Action sociale solidarités / logement



Régine Donneger
4ème Adjointe
Finances



Franck John
5ème Adjoint
Sports / associations festivités



Maëlle Daniel
6ème Adjointe
Vie scolaire réussite éducative



Jean-Marie Guero
7ème Adjoint
Aménagement urbain cadre de vie



Olivia Guilhem De Pothuau
8ème Adjointe
Culture / patrimoine



Jean-Jacques Loegel
9ème Adjoint
Enfance / jeunesse / conseil municipal des enfants restauration collective

les conseillers municipaux délégués



Benoît Poulard
Conseiller municipal
Transition écologique biodiversité



Nataline Ghezli
Conseillère municipale
Santé / inclusion handicap



Sébastien Mermet
Conseiller municipal
Espaces publics comités de quartiers



Sonia Pereira
Conseillère municipale
CSBM / politique de la ville



Jean-François Béchu
Conseiller municipal
Développement économique / commerce et artisanat



Saoussane Ait-Ouzzi
Conseillère municipale
Animation des quartiers

ETAT CIVIL

Bienvenue à

MUGHUL Yasmine, 12/03/2026 ◆ HOULLEGATTE Lila, 14/03/2026 ◆ METRI Jawad, 16/03/2026 ◆ TARDY Ismaïl, 22/03/2026 ◆ MIRANDA LAFLISS Illyana, 24/03/2026 ◆ MONTEIRO Valentina, 25/03/2026 ◆ DA SILVA LOUREIRO Diana, 25/03/2026 ◆ BOSSAT MAYET Timothée, 28/03/2026 ◆ PALUMBO Malo, 01/05/2026 ◆ TRUBERT VIRGINIUS Arya, 03/05/2026 ◆ SOUMARE Issa, 10/05/2026 ◆ BEAUGENDRE Eliott, 11/05/2026 ◆ NEHARI Alya, 15/05/2026 ◆ CORION HÉBERT Ezéquiel, 26/05/2026 ◆ MACHUT Emilia, 30/05/2026 ◆ MARTIN Ezra, 07/06/2026 ◆ KIARI Imrane, 12/06/2026 ◆ DIARRA Kaïs, 17/06/2026 ◆ PARVADY Iyal, 20/06/2026

Ils se sont dit oui

MARCHINA Pierre et CORMARIE Kristell, 04/04/2026 ◆ COUSIN Emmanuel et ADUAYI-AKUE Adolé, 24/04/2026 ◆ SCHILLING Jérôme et DIDIER Léa, 25/04/2026 ◆ TRAN-VAN Sébastien et CHAMPEAU Sarah, 25/04/2026 ◆ SONOU Baptiste et MONDESIR Violette, 02/05/2026 ◆ MANDALLAZ Hervé et HERNANDEZ Virginie, 16/05/2026 ◆ DHALA BITIMI Dhala et META NGOY Gisele, 23/05/2026 ◆ AKO Logan et LUANGE Floriane, 12/06/2026 ◆ FERRAND Jordan et SILVA DOS SANTOS Johana, 20/06/2026 ◆ FONTAINE Clément et RAPIN Coralie, 20/06/2026 ◆ IRMAL Mourad et LEGUILLETTE Laure, 20/06/2026 ◆ JOHN Franck et RENAULT Margareth, 27/06/2026 ◆ FONDANT Guillaume et LECOMTE Roxane, 27/06/2026

Ils se sont pacsés

PORTALIER Anaïs et QUEGUINER Nicolas, 15/04/2026 ◆ LAURETI Alexandre et DUCROT Camille, 04/05/2026 ◆ MAZOIN Nathan et NASSOY Elodie, 23/05/2026 ◆ BON Julie et FLEURY Quentin, 23/05/2026 ◆ ODERMATT Maud et FRAYSSE Pierre-Olivier, 30/05/2026 ◆ PAILLET Salomé et DEMENTIN Christopher, 06/06/2026 ◆ LUCAS Vincent et OUATTARA Massara, 20/06/2026 ◆ DUPREZ Fanny et HUBBEL Geoffrey, 22/06/2026

Ils nous ont quittés

VEIGA Josiane, 21/03/2026 ◆ SOBREIRA ALVES Victor, 31/03/2026 ◆ GOMES PEREIRA José Carlos, 02/07/2026

| Ensemble pour Saint-Germain-lès-Arpajon |

Au cœur de notre commune, les liens qui nous unissent

L'affaire Lyhanna a profondément marqué notre pays ces dernières semaines. Face à ce drame, qui rappelle la fragilité de l'enfance et l'importance de la protéger, la municipalité exprime son soutien sincère à la famille et à ses proches. Nous partageons l'émotion ressentie à l'échelle nationale. Notre commune, engagée en faveur du soutien à la parentalité et de l'accompagnement des familles, s'associe à tous ceux qui œuvrent pour prévenir de telles tragédies.

Sur une note plus positive, nous tenons à souligner le succès de notre fête communale. Votre participation nombreuse et enthousiaste a fait de cette journée un moment de convivialité et de partage. Au-delà des animations, cet événement a mis en valeur la richesse de notre commune : la capacité de ses habitants à se rassembler et à faire vivre l'esprit de solidarité. Dans un contexte où l'individualisme progresse parfois, ces moments d'entraide sont d'autant plus précieux. Merci à tous les bénévoles, associations et agents municipaux pour leur contribution à cette réussite.

L'été s'installe désormais sur notre territoire. Que vous partiez en vacances ou que vous restiez profiter de notre cadre de vie, nous vous souhaitons un bel été, fait de repos, de retrouvailles et de moments précieux en famille ou entre amis.

Soyez assurés que la municipalité et l'ensemble des agents communaux restent pleinement mobilisés tout au long de la période estivale pour garantir la continuité des services publics et veiller au bon fonctionnement de notre commune.

Nous vous donnons rendez-vous dès septembre pour accompagner la rentrée scolaire de nos enfants dans les meilleures conditions, puis pour notre traditionnel forum des associations, temps fort de la vie locale et nouvelle occasion de mettre à l'honneur l'engagement de celles et ceux qui font vivre notre commune au quotidien.

D'ici là, passez un excellent été !

L'équipe de la majorité municipale

| Saint-Germain à venir |

Il a fallu qu'une enfant meurt pour qu'on remette en avant la question de la parole des enfants.

Jusqu'à présent 73% des plaintes pour violence envers les enfants ont été classées sans suite. La position du gouvernement a indéniablement manqué de lucidité et de responsabilité alors que plusieurs rapports et commissions d'enquête avaient, depuis plusieurs années, dénoncé un dysfonctionnement structurel dans les procédures de traitement de ces affaires.

Ce n'est qu'en 2022 que les moyens de justice, de prévention, de santé, d'éducation ont été demandées en matière de violences faites aux femmes et aux enfants sur la base de 82 mesures préconisées par la CIIVISE (commission indépendante sur l'inceste et les violences sexuelles faites aux enfants).

Monsieur Darmanin, ministre de la Justice ne trouve rien de mieux à faire que de jeter en pâture les magistrats en évoquant leur responsabilité individuelle ce qu'on peut considérer comme un des pires reflexes populiste. Le problème est bien plus profond et renvoie à tout un système patriarcal dans lequel on domine et on exploite le corps des femmes et des enfants. Cette question systémique nécessite une véritable révolution des mentalités concernant la place de l'enfant dans notre société et la prise en compte de sa parole en matière de violences sexuelles. Ce système défaillant n'est pas dû aux professionnels mais aux outils et moyens dont ils disposent. Ce fonctionnement habituel avec ses insuffisances exige, pour être corrigé, une interopérabilité entre les différents ministères concernés, des moyens humains, financiers et un accompagnement des victimes. Ne pas reconnaitre la responsabilité politique d'une société qui n'écoute pas les enfants est impardonnable ; abonder de 3 milliards d'euros/an le budget dédié est indispensable.

La mesure d'une société humaine se trouve dans la manière dont elle traite les plus faibles, les plus vulnérables. Les enfants doivent retrouver une société qui les écoute et les protège.

Nous souhaitons par ailleurs un bel été à toutes les Germinoises et tous les Germinois.

Tribune du groupe des élus d'opposition : « Saint-Germain-à-venir ».

TOUTE VOTRE VILLE DANS VOTRE POCHE !

SGLA MaVille

- Informations
- Signalements
- Services
- Associations
- Enfance
- Environnement

DISPONIBLE SUR Google Play

Télécharger dans l'App Store

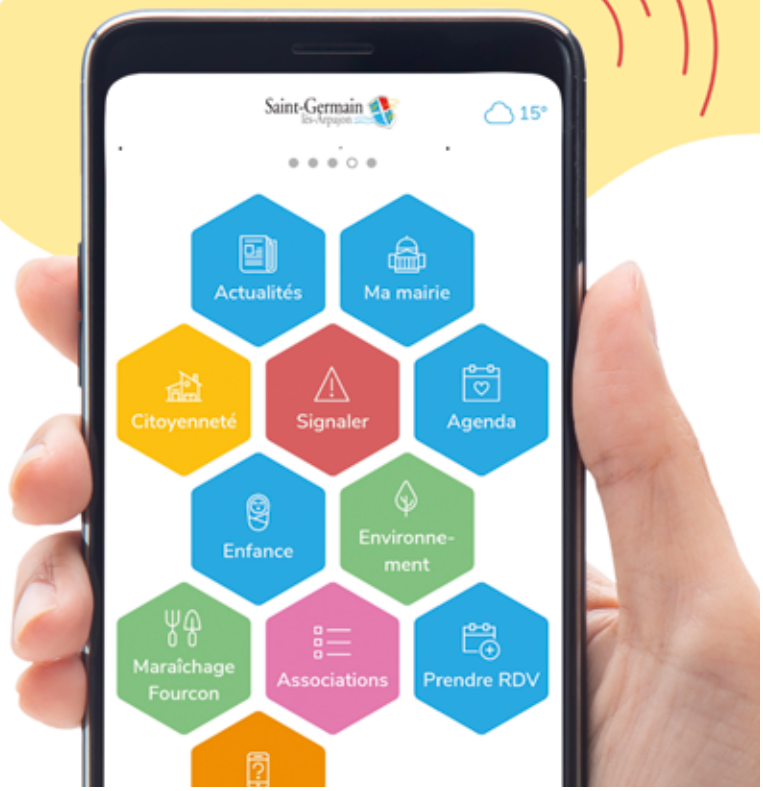

LA CLINIQUE DE LA VÉRANDA

VÉRANDA TOUTES MARQUES

Remplacement toiture, nettoyage toiture, pièces détachées, SAV, abri de piscine.

DEVIS GRATUIT



Nos secteurs d'interventions
75 / 78 / 91 / 92

Laurent Serpin
13 rue des Fileurs
28000 CHARTRES
06 87 72 74 55
lacliniquedelaveranda@yahoo.com

LA CLINIQUE DE LA VÉRANDA
SIREN 910.778.398

SERVICES FUNÉRAIRES • 24H24 ET 7J/7

ROC • ECLERC

CHAMBRE FUNÉRAIRE À PROXIMITÉ

Votre agence vous accueille du lundi au vendredi de 9h à 12h et de 13h30 à 18h et le samedi jusqu'à 17h30.

4,3 ★★★★★ Google (15 avis)

01 60 83 10 03

24 route d'Orléans, 91310 Linas roc-eclerc.com

FUNECAP IDF - SAS au capital de 12.841.744€ - 50, boulevard Edgar Quinet 75014 PARIS - RCS Paris 753 216 704 - N° ORIAS 13 001 337 - N° d'habilitation 25-91-0214.

AGENDA

JEUDI GUINGUETTE
Tous les jeudis de juillet et fin août de 12h à 17h
Annexe du Pré Barallon

L'équipe du CSBM vous attend à l'Annexe, située près du Pré Barallon et de l'école Elsa Triolet, pour un après-midi détente festif.

Contact : 01 69 88 13 55

RALLYE FAMILLES
Lundi 20 juillet
11h30-17h
Parc de la Mairie

Contact : CSBM - 01 69 88 13 55

SORTIE À LA MER
Mardi 21 juillet
6h-21h30
Sortie à Deauville (14), prévoir le pique-nique.

Contact : CSBM - 01 69 88 13 55

SORTIE CINÉMA
Lundi 27 juillet
14h30-16h30
Cinéma d'Arpajon

Contact : CSBM - 01 69 88 13 55

CHÂTEAU DE CHAMBORD
Mardi 28 juillet
8h-20h

Contact : CSBM - 01 69 88 13 55

SORTIE ÎLE CHARLEMAGNE
Mardi 25 août
11h-20h
Pique-nique partagé, musique, sport.

Contact : CSBM - 01 69 88 13 55

FORUM DES ASSOCIATIONS
Samedi 5 septembre
9h-17h
Espace Olympe de Gouges

EXPOSITION« ÉCOLOGIE, UN JEU D'ENFANT »
Du 8 au 26 septembre
Aux horaires d'ouverture de la médiathèque.
Entrée libre.

APPLI HOURS
Mercredi 9 septembre
14h30-15h30
Médiathèque

A partir de 6 ans.
Entrée libre

MÉTAMORPHOSE
Mercredi 16 septembre
15h
Spectacle.
Dès 8 ans.

Contact :
billetterie-3villes.mapado.com
n.saveri@ville-sgla.fr

CONSEIL MUNICIPAL
Jeudi 17 septembre – 20h
Mairie

HISTOIRE DE L'ART RELIGIEUX
Samedi 19 septembre
15h
Eglise

Visite guidée avec Mme Wiart.

Contact : 01 69 26 14 16

LOTO DU COS
Dimanche 27 septembre
13h-22h
Espace Olympe de Gouges

PETIT DEJEUNER DES ACTEURS ÉCONOMIQUES
Lundi 28 septembre
8h30-10h30
Salle Ingrid Betancourt

Contact : vieeconomique@ville-sgla.fr

DES PETITS ET DES HISTOIRES
Mercredi 30 septembre
9h30
Médiathèque

Pour les 0-3 ans.
Sur réservation

CRISTAL POP
Dimanche 4 octobre - 16h
Espace Olympe de Gouges

Bal inclusif, tout public.

Contact :
billetterie-3villes.mapado.com
n.saveri@ville-sgla.fr

EXPOSITION « LA CUISINE VÉGÉTALE »
Du 6 au 27 octobre
Médiathèque

Aux horaires d'ouverture de la médiathèque.
Entrée libre.

FREESTYLE
Samedi 10 octobre - 20h30
Espace Olympe de Gouges

Spectacle de danse hip-hop.
Durée : 1h

Contact :
billetterie-3villes.mapado.com
n.saveri@ville-sgla.fr